O BRIGADEIRO ACLAMADO — Pag. 3

MAIORES DEPOSITOS POPULARES — Pag. 3

A LIBERDADE DA ESPANHA EM 1946 — 2ª PAGINA

FLAVIO CONVOCA O ARQUEIRO LUIZ — 12ª PAGINA

BIBLIOTHECA NACIONAL DO RIO DE JANEIRO CONT. LEGAL

Edição de hoje: 12 PÁGINAS 40 Centavos

Diario Carioca

Quarta-feira 27 DE DEZEMBRO DE 1945

Fundador: J. E. DE MACEDO SOARES

ANO XVIII — RIO DE JANEIRO — Diretor HORACIO DE CARVALHO JUNIOR — PRAÇA TIRADENTES Nº 77 — N.º 5.373

HOJE O COMUNICADO DA CONFERENCIA DE MOSCOU

Prevenções

J. E. DE MACEDO SOARES

O sr. general Góis Monteiro qualificou maliciosamente o govêrno Linhares de "limitado e especificado". Isso é bem verdade no âmbito de suas próprias atividades, que é limitado quanto aos poderes e especificado quanto às atribuições. Contudo, o govêrno Linhares não é uma solução de continuidade, não é um interregno inconsequente nem um compartimento estanque na seriação necessária dos governos da República. Por tudo isso, desde que se definiu a próxima sucessão presidencial, o govêrno atual articulou-se naturalmente com o govêrno futuro, no qual vai desaguar imediatamente, na inalterável perenidade dos destinos da pátria.

Sendo assim, devemos considerar sob o prisma dos interêsses nacionais os atos de colaboração do govêrno que se acaba com o que começa. Um dos mais importantes e prementes dêsses atos de colaboração, será sem dúvida o que facilite e organize os trabalhos do Congresso Constituinte, para atingirmos o mais rapidamente possível o grande objetivo dos brasileiros, que é a restauração do regime legal dentro das suas tradições democráticas.

Os constituintes da República de 1889 receberam do Govêrno Provisório um projeto, que serviu de base aos seus trabalhos, o mesmo acontecendo aos de 1934. O mérito dessa contribuição está, primeiro, na ordenação do processo legislativo de acôrdo com princípios que mereceram o consenso da opinião do país, segundo, no adiantamento da tarefa, pois que se não o receber do govêrno, o Congresso terá de formular um projeto que sirva de base à elaboração constitucional. Aliás, o procedimento referido não obriga ninguém. Nem o futuro govêrno nem o Congresso Constituinte se prendem a qualquer compromisso. A contribuição graciosa tanto pode ser do govêrno antecessor como de entidades autorizadas, o que agora mesmo se verifica na iniciativa do Instituto da Ordem dos Advogados Brasileiros que designou uma comissão de juris-peritos para redigir um ante-projeto.

Convem ressaltar a vantagem de despertar e alimentar o interêsse do público pela missão que o Congresso de Representantes vai desempenhar. Quanto mais ouvida e atendida se sinta a nossa sociedade política, mais autoridade reconheceră nos seus mandatários e não tenhamos dúvida que o calcanhar de Aquiles do próximo Congresso estará na sua precária autoridade moral, decorrente da indisfarçável insuficiência política e jurídica de seus componentes.

A primeira assembléia constituinte que se reuniu neste país teve como presidente o bispo do Rio de Janeiro, dom José Joaquim Coutinho da Silva, depois conde de Irajá. A segunda, em 1890, foi presidida por Prudente de Morais e a de 1934 por Antônio Carlos Ribeiro de Andrada. Quem irá presidir os trabalhos do Congresso Constituinte de 1946? Vislumbraremos, nas listas dos eleitos, o homem que exalte sua folha de serviços à República, com a perfeita dignidade da sua vida pública e privada? Se a presidência do Congresso descambar para a segunda zona dos políticos desconhecidos ou para a zona crepuscular dos por demais conhecidos — não será de temer-se que a Constituinte fracasse na inexperiência, incapacidade e frouxidão de seus condutores?

Como não enxergamos senão divergências ideológicas de superfície entre as bancadas partidárias, que vão compor o Congresso, admitimos que possa haver tréqua das reais divergências que são de pessoas e interêsses locais — para que se possa servir altamente às conveniências gerais do país. Para chegar-se a isso, é preciso a fôrça moral dos dirigentes parlamentares. A fôrça moral dêsses dirigentes compõe-se de autoridade política, de prestígio pessoal, de capacidade intelectual e dos recursos da inteligência na ação parlamentar.

Os homens de responsabilidade devem pois atentar nesse aspecto das coisas da política, se não quiserem agravar terrivelmente os seus encargos, arriscando-os entre o colapso e a desordem.

"SÃO PAULO"
Companhia Nacional de Seguros de Vida
Sucursal no Rio de Janeiro: — AV RIO BRANCO 114 6.º
DIRETORES
Dr José Maria Whitaker
Dr Erasmo Teixeira de Assumpção
Dr J. C. de Macedo Soares

ENVIADO DE TRUMAN A POSSE DO GENERAL DUTRA

O presidente Truman acaba de nomear Fiorello La Guardia seu representante pessoal para a posse do presidente da Republica eleito do Brasil. O ex-prefeito de Nova York, reeleito quantas vezes se candidatou e apenas retirado agora por não ter mais aceito a indicação de sua candidatura, é uma das figuras mais populares da politica norte-americana, tornando-se desta forma sua indicação uma prova do alto apreço de Truman pelo nosso país. No flagrante acima, chegado ontem por avião, vemos La Guardia, ainda no seu gabinete de City Hall, em Nova York, recebendo a medalha Simon Bolivar. (Foto INP — DC)

A Esquerda Democratica será um novo partido

Mas agirá de acordo com a UDN — Falam ao DIARIO CARIOCA os srs. João Mangabeira, Domingos Velasco, Hercolino Cascardo, Castro Rebelo e Virgilio de Melo Franco — Mas o secretario da UDN acha: "a hora é mais de somar que de dividir"

Em nota oficial, distribuida á imprensa, comunicou a Esquerda Democratica: "Esteve reunida a Junta Coordenadora dos trabalhos preparatorios da Convenção Nacional da Esquerda Democratica, a reunir-se no Rio no mês de fevereiro proximo. Ficou preliminarmente resolvido fixar a data dessa Convenção em 16 daquele mês.

"A Convenção a reunir-se terá por fim a transformação da Esquerda Democratica em Partido politico.

"Estiveram presentes os seguintes membros da Junta Coordenadora da Esquerda Democratica: João Mangabeira, Domingos Velasco (deputado eleito por Goiaz), Alceu Marinho Rego, professor Hermes Lima (deputado eleito pelo Rio), professor Castro Rebelo, jornalistas Chagas Freitas, R. Magalhães Jr. e Emil Farah, comandante Hercolino Cascardo, srs. Pergentino Alves, Elpidio Peçanha, João Pedreira e A. José Schueler".

CONTINUARA' SOLIDARIA COM A UDN

A proposito dessa comunicação oficial que, na forma do que estava estabelecido, veio traçar rumos definitivos e autonomos para a Esquerda Democratica, afastando a possibilidade da sua transformação em ala socialista avançada da UDN, o DIARIO CARIOCA ouviu diversos lideres da Esquerda.

Todas as declarações acentuaram o mesmo ponto: tal decisão importa apenas numa descriminação. Nada impede que a Esquerda Democratica e a UDN continuem marchando lado a lado, na luta democratica.

Eis as declarações:

DO SR. JOAO MANGABEIRA: — Desde a nossa primeira reunião, em fins de maio, ficou deliberado que a Esquerda Democratica se transformaria em partido. Nesta mesma época, porém, entendemos que melhor seria aguardar ocasião mais oportuna, ou antes, que a fase da campanha do brigadeiro Eduardo Gomes não era a ocasião indicada para a constituição do partido da Esquerda. Mas, desaparecida esta razão, muito naturalmente voltamos ao que tinha sido determinado. Convem, no entanto, que fique bem esclarecido que tal resolução é apenas consequencia do programa social mais avançado da Esquerda Democratica. E isso não impede que ela continue marchando ao lado da UDN, podendo até resultar uma aliança de partidos. Porque, em sintese, o que ha são dois partidos democraticos: a UDN e a Esquerda Democratica".

DO SR. DOMINGOS VELASCO: — "A transformação da Esquerda Democratica em partido autonomo, é ponto de vista assentado desde quando nos constituimos, e reiterado no nosso manifesto. De forma alguma, porém, deve ser entendida esta resolução como um afastamento da UDN. As nossas relações continuarão sendo as mesmas de sempre. Sobretudo no clima de derrota por que atravessamos, em resultado do pronunciamento das urnas, seria absurdo que nos fosse atribuida qualquer intenção de desunião. Pelo contrario, na luta pela democracia, estou certo de que o nosso caminho será um só".

DO COMANDANTE HERCOLINO CASCARDO: — "A nossa atitude não traduz hostilidade á UDN. Julgo até que ela virá robustecer os dois partidos: de um lado, porque a UDN não será mais acusada de comunista, conforme se verificou no ultimo pleito; e, do outro, porque será mais facil á Esquerda Democratica aliciar aqueles elementos que discordavam acentuadamente do grupo conservador da UDN. Portanto, a meu ver, só haverá beneficios para a causa democratica".

DO PROF. CASTRO REBELO: — "A fusão da Esquerda Democratica com a UDN encontrou obstaculo insuperavel na diversidade de programas. O nosso intuito de nos organizarmos em partido autonomo não afasta a idéia da aliança com a UDN, aliança que se tem mantido até agora. É bastante para isso que haja unidade de objetivos, ainda que transitorios."

NÃO E HORA DE DIVIDIR, MAS DE SOMAR

Sobre a importante resolução da Esquerda Democratica, tambem ouvimos o sr. Virgilio de Melo Franco, secretario geral da UDN, que nos declarou: —"Conforme tenho dito varias vezes, com a maior sinceridade, a todos os elementos da Esquerda Democratica, não julgo que este fosse o momento mais oportuno para a sua constituição em partido autonomo. Penso que a hora é mais de somar do que de dividir. Não se deve, porém, concluir por uma cisão das forças democraticas. Embora descriminados hoje em dois partidos autonomos, tenho certeza de que estaremos sempre unidos, toda vez que houver qualquer perigo para a causa democratica."

Revogado o abono para os empregados nas empresas de energia eletrica

O presidente da Republica assinou decreto-lei revogando o que concedeu abono, no corrente mês de dezembro, aos servidores das empresas de fornecimento energia elétrica para os serviços publicos. A revogação do abono deve-se ao fato de a Light já haver concedido abono e outras empresas não disporem de fundos necessários para manter, sem entrar em "deficit", a medida ordenada.

É completo o acordo sobre a bomba atômica e tratado de paz

Realizada a ultima reunião — 48 horas trabalhando na redação do documento — Satisfação nos Estados Unidos — Byrnes não passará pela França

MOSCOU, 26 (U.P.) — Os ministros das Relações Exteriores das Tres Grandes Potencias celebraram a ultima reunião oficial da Conferencia sobre a bomba atomica e os tratados de paz, que durou 11 dias, e ratificaram o rascunho do comunicado final sobre todos os assuntos acerca dos quais se chegou a acordo.

Os tres ministros e seus assessores iniciaram a conferencia ás 14,30 horas, para dar os toques finais ás suas deliberações e iniciar a redação do comunicado, sobre o qual a comissão de redação esteve trabalhando todo o dia de ontem e esta manhã. Se o tempo o permitir, Byrnes e Bevin deixarão Moscou por via aerea com destino aos seus respectivos paises. Contrariamente ás primeiras noticias, Byrnes não se deterá em Paris para conferenciar acerca do papel da França nas negociações dos tratados de paz com os paises da Europa oriental.

Bevin, Byrnes e Molotov realizaram á noite passada no palacio Spiridonovka sua mais longa conferencia, pois prolongou-se por quase sete horas.

ESTA' SENDO AJUSTADO

LONDRES, 26 (U. P.) — Fontes bem informadas nesta capital declararam á noite de hoje que o comunicado final relativo á Conferencia dos Grandes Potencias "possivelmente ainda demorará 24 horas".

Adiantaram as mesmas fontes que anteriormente se esperara que o referido comunicado fosse divulgado ás 11 horas da noite de hoje, mas até ás 8,30 horas não havia o mesmo sido recebido em Londres, e indicações procedentes de Moscou diziam que o comunicado continuava sendo "ajustado".

SATISFAÇÃO NOS ESTADOS UNIDOS

NOVA YORK, 26 (U. P.) — A noticia do acordo concluido pelos ministros do Exterior das tres grandes potencias, na conferencia de Moscou, foi acolhida com regozijo pela imprensa desta cidade.

O "New York Times", no seu comentario relativo ao acordo, diz que "a maquinaria da paz, que havia se descontrolado em Londres ha cerca de tres meses, será novamente posta em movimento para pôr fim ao impasse, que é tão perigoso para os vencedores como para os vencidos, e para proporcionar novas esperanças ao mundo inteiro".

Afirma ainda que "significa que a primeira sessão da Assembléia Geral das Nações Unidas não se celebrará num vacuo politico mas sim sob uma atmosfera que deverá constituir auspicioso augurio de seu exito", adiantando que "esse acordo significa evidentemente uma transação entre o ponto de vista norte-americano e o russo". O referido jornal conclui dizendo que "a grande interrogação que exige uma resposta é se a Conferencia da Paz terá o direito de modificar os tratados de paz preliminares, redigidos pelas grandes potencias, ou se se limitará a simples orgão consultivo a respeito dos mesmos".

O "New Herald Tribune" comenta que "ninguem espera que a paz seja reconstruida com pressa e ninguem tem o direito de esperar que o edificio, quando finalmente fôr levantado, esteja totalmente de acordo com os pontos de vista de qualquer das potencias", acrescentando que "o importante, entretanto, não é que todas as decisões se ajustem exatamente aos desejos desta ou daquela nação, e sim é que devem ser restabelecidos os meios para que todas as nações possam cumprir as medidas acordadas e assim empreender a colossal tarefa que todos nós enfrentamos".

O "World Telegram" critica as restrições da proxima Conferencia da Paz e diz que "limitar 21 beligerantes ativos a simples recomendações é injusto e absurdo" e "exclui-los das decisões finais sobre os tratados é absurdo porque não podem contrair obrigações por ajustes dos quais não são parte integrante". Conclui o "World Telegram" dizendo que "cada tratado de paz compreende muitos interesses nacionais conexos e os Estados separados pensam haver sido prejudicados num ponto ou noutro".

Foi apenas casual o encontro Jurací Magalhães — João Alberto

Nenhuma ligação com entendimentos politicos entre a U. D. N. e o P S. D.

A proposito da noticia ontem veiculada sobre possiveis demarches politicas do coronel Juraci Magalhães, que, sempre assistido do ministro João Alberto, se teria avistado com o presidente José Linhares, com o general Eurico Gaspar Dutra e com o general Góis Monteiro, não sendo impossivel que desses entendimentos resultassem novidades sensacionais — declarou-nos o jovem lider baiano, coronel Juraci Magalhães, que a noticia resultara, naturalmente, de uma interpretação diversa ou especial de um fato normal.

Restabelecendo a verdade dos acontecimentos, disse-nos o coronel Juraci Magalhães que, tendo procurado o general Góis Monteiro para tratar de sua situação pessoal dentro do Exercito, se encontrara casualmente com o sr. João Alberto, na residencia do ministro da Guerra.

— Com certeza, em virtude disso, acrescentou o sr. Juraci Magalhães, alguem que teve conhecimento desse fato resolveu ampliá-lo, emprestando-lhe o significado que definiu o sentido da noticia.

LA GUARDIA REPRESENTARÁ TRUMAN NA POSSE DE DUTRA

WASHINGTON, 26 (U. P.) — A nomeação do prefeito de Nova York, sr. Fiorello La Guardia, como embaixador especial para representar os Estados Unidos na posse do general Eurico Gaspar Dutra na presidencia da republica brasileira, foi considerada aqui, extra-oficialmente, como prova da importancia que o governo norte-americano atribui a êsse acontecimento.

Outrora o governo norte-americano apenas ocasionalmente designava embaixadores especiais para representá-lo no ato da posse dos presidentes latino-americanos.

Considera-se por outro lado, tambem extra-oficialmente, a nomeação do sr. La Guardia como uma homenagem indireta ao sr. Berle, que é amigo pessoal do mesmo.

Acredita-se, aliás, que a designação do sr. La Guardia foi feita pelo presidente Truman a conselho dos srs. Adolfo Berle, Spruille Braden e James F. Byrnes.

Elementos bem informados recordam que o sr. Berle ocupou posto de destaque nos primeiros anos da administração do prefeito La Guardia.

A AUSTRIA QUER TIROL

LONDRES, 26 (U. P.) — A "Exchange Telegraph" informa ter o governo austriaco formulado exigencias oficiais no sentido da Italia devolver á Austria a zona norte do Tirol.

A FRANÇA RATIFICOU O ACORDO DE BRETTON WOODS

APROVADO TAMBEM O CONVENIO PARA UM EMPRESTIMO DE 550 MILHÕES DE DOLARES NOS ESTADOS UNIDOS

PARIS, 26 (U. P.) — A Assembléia Constituinte ratificou o acôrdo monetário de Bretton Woods.

Na mesma sessão, foi ratificado o convênio negociado com os Estados Unidos e pelo qual será facilitado à França um empréstimo de 550 milhões de dólares para fins de exportação e importação.

Ambas essas decisões foram tomadas por unanimidade

O DÓLAR BASE DA ECONOMIA MUNDIAL

PARIS, 26 (U. P.) — O ministro da Fazenda, Rene Pleven, declarou perante a Assembléia Constituinte Francesa, ao solicitar que a mesma ratifique o Acôrdo de Bretton Woods e o Convênio Econômico Franco-Norte-Americano, que a economia internacional está baseada no dólar americano e que a França deve ter créditos em dólares, se quer reconquistar a sua antiga posição de grande potência.

O Convênio Econômico dispõe um empréstimo à França pelos Estados Unidos de ...... 550.000.000 de dólares empréstimo êsse que será feito por intermédio do Banco de Importação e Exportação.

"Não poderemos reivindicar nossa economia nem reconstruir o Estado sem ajuda do exterior" — disse o sr. Pleven. Disse ainda o ministro da Fazenda que a França inverteu ...... 620.000.000 de dólares em importações, desde o dia de sua libertação.

Explicando a medida do govêrno desvalorizando o franco, Pleven disse que o govêrno está disposto a tomar medidas extremas para protegê-lo. "O lema da França, agora, deve ser — disse — produção, reconstrução, exportação e importação".

Espera-se que o ministro da Economia Nacional, Francis Belloux, como parte do plano de reorganização geral da economia francesa, que teve inicio com a desvalorização do franco, peça à Assembléia que revalorize os bonus ouro do Banco da França, medida essa que, segundo se calcula, beneficiará o Tesouro Nacional em uns 120.000.000.000 de francos, ou sejam, 1.0007.556.000 dolares.

O Comité das Questões Financeiras da Assembléia está estudando o projeto de lei dispondo a requisição do ouro, da divisas e dos valores estrangeiros em poder de cidadãos franceses. Esta proposta, que a Assembléia terá oportunidade de discutir se o referido Comité a aprovar, se baseia no criterio predominante nos circulos financeiros de que se precisa mobilizar todos os creditos. Sexta-feira proxima uma comissão inter-ministerial estudará as medidas a serem tomadas para congelar os preços e assim proteger as vantagens que advirão, segundo se espera, da de valorização do franco.

A Bolsa desta capital e os mercados de valores provinciais permanecerão fechados quarta-feira proxima, por ordem do Ministerio da Fazenda, em vez de voltarem a funcionar depois das ferias de Natal e Ano Bom, como se esperava.

Em consequencia, quinta-feira da proxima semana será o primeiro dia de transações na base do franco desvalorizado, cujo novo valor, fixado ontem, é equivalente a 119.669 francos por dolar.

Os franceses estavam bem preparados para receber a desvalorização do franco, motivo por que não se verificaram reações extremas quando a medida foi anunciada. Os circulos financeiros dizem que não se podia fazer outra coisa. Existia uma acentuada diferença, disseram, nos preços da França e nos preços da Grã-Bretanha e Estados Unidos. Nesses ultimos paises os preços subiram, desde 1939, de 30 a 35 por cento. Os preços existentes atualmente na França são de 400 por cento mais elevados dos que os preços de 1939. Os mercados negros, que são um fator importante pelas suas vastas ramificações, tem preços até 700 por cento a mais sobre os niveis de 1939 Ademais, a mão de obra aumentou tambem 4 vezes mais em relação aos niveis de antes da guerra. Nestas condições, com o franco estabilizado em 50 por dolar, a França não tinha perspectivas de negociar com o estrangeiro.

Ataque aos Estados Unidos através do Oceano Artico

AS FORÇAS AEREAS NORTE-AMERICANAS CUIDAM DE PROTEGER O CONTINENTE PELO EXTREMO NORTE

WASHINGTON, 26 (U. P.) — As forças aéreas norte-americanas já estão se preparando para proteger este continente contra qualquer ataque através de "curta rota" e através do Artico, mediante o emprego de aviões de bombardeio, bombas foguetes e outros adiantamentos da aviação. De acordo com os planos em questão o Artico está sendo transformado num novo centro aéreo mundial e num novo bastião de defesa dos Estados Unidos.

De acordo com informantes estão sendo estudados projetos para que as Super-Fortalezas efetuem repetidos vôos ao Polo Norte a fim de observar as condições climatológicas e atmosféricas e tudo o que se refere á natureza naquela região, desde a existencia de produtos minerais até a formação de tempestades e correntes maritimas.

Existem ainda zonas vastíssimas ao norte do Alaska as quais continuam inteiramente inexploradas. As correntes de ventos frios, que tanto influem nas condições meteorológicas no norte do Atlantico e do Pacifico, ao correrem para o sudéste originam tempestades, ao se encontrarem com as correntes aéreas temperadas que sobem dos trópicos. A experiencia obtida na guerra demonstra que a navegação aérea nos oceanos, antes tão dificil pode ser efetuada agora com inteira segurança desde que se disponha de informações eficientes a respeito das condições meteorológicas.

As forças aéreas norte-americanas projetam continuar seus estudos sobre as condições atmosféricas no norte e sul do Atlantico e Pacifico. Num prazo não muito afastado dispor-se-á de esquadrilhas de reconhecimento especializadas nesta tarefa. Uma destas unidades será encarregada de fotografias aéreas tendo sua base, provavelmente, na região de Fairbank, Alaska. Na base dessas fotografias poderá ser preparado um mapa completo daquela região, com detalhes para o estabelecimento de rotas de navegação no polo norte. Para esse fim será solicitada a cooperação de outros paises, especialmente o Canadá, a Russia e paises Escandinavos, pois todos eles têm interesse comum na nova rôta de comunicação.

E' de se esperar que, dentro de muito pouco tempo, na base dos novos serviços, as viagens aéreas através do Polo passem a ser consideradas como sem importancia. Os técnicos da aviação afirmam que uma vez obtidos os dados necessarios sobre as condições meteorológicas do Polo não será mais perigoso um vôo a tal ponto do que qualquer outro dos vôos já considerados comuns.

A falsificação do "trabalhismo"

Carlos Lacerda

Ha quem veja na vitoria do chamado Partido Trabalhista um indicio de amadurecimento politico e de tendencia do eleitorado para a esquerda. Essa tendencia é evidente, mas o proprio resultado obtido pelo "trabalhismo" getulista indica que ela não é majoritaria e que o "amadurecimento politico" é muito menor do que se pensa.

Que é, na verdade, esse trabalhismo patrocinado pelo Ministerio do Trabalho e chefiado pelo ditador do golpe de 37? Dispensemos argumentação teorica. Vamos logo ao exemplo pratico. Aí está o caso de Minas Gerais, onde vencem o PTB e seu caudatario, o PSD. Sabe-se com que infamia se articulou a propaganda "trabalhista" da lagarta rosada do algodão e da politica que é o sr. Borghi. A calunia dos "marmiteiros" alastrou tambem em Minas e rendeu votos para os "trabalhistas" e, de quebra, para os pessedistas. Quem são esses "marmiteiros"?

Os resultados eleitorais de Minas são suficientemente elucidativos. Vemos o professor da Escola de Minas de Ouro Preto, Francisco Magalhães Gomes, que tem vencimentos de cerca de 3 mil crs. para sustentar mulher e oito filhos, derrotado nas urnas pelo industrial Euvaldo Lodi, presidente da Confederação Nacional da Industria. O professor de Direito Alberto Deodato, que contraiu pequeno emprestimo para poder imprimir suas cedulas, derrotado pelo prospero prefeito Juscelino Kubitschek, que deixou a Prefeitura devendo 200 milhões, com um orçamento de menos de 60 milhões totalmente absorvido pela despesa ordinaria, na qual se inclui um teatro, projetado pelo arquiteto Oscar Niemeyer, pelo preço de 30 milhões de cruzeiros.

Vemos o estudante Helio Pellegrino, pobre, inteligente e bravo lutador, com seus modestos cinco mil cruzeiros emprestados para as despesas eleitorais, derrotado pelo "marmiteiro" Olyntho Fonseca, genro de uma das maiores fortunas de Minas, o banqueiro Cristiano Guimarães, presidente da Siderurgica Belgo Mineira e diretor do Banco do Comercio e Industria. Vemos esse franciscano que é Luis Camillo de Oliveira Neto, pobre e entusiasta, derrotado pelo "marmiteiro" Israel Pinheiro, malogrado presidente da Cia. Vale do Rio Doce. Vemos o "marmiteiro" Carlos Luz, simpatico presidente da Caixa Economica Federal, derrotar a granfina professora Marieta Leite, que consumiu na correspondencia com os eleitores os seus magros vencimentos de um mês.

Mais que outro qualquer argumento, esses resultados demonstram a falsificação do trabalhismo. Um partido governista existia: o PSD. Mas o outro, montado dentro da ditadura, era "o partido do governo": o PTB. Eis a que se reduz o trabalhismo getuliano. Um agrupamento montado para defender a ditadura, preservá-la e perpetuá-la, á custa da demagogia.

E como o atual governo se julgou credenciado apenas para garantir a liberdade formal das urnas, sem poderes para inutilizar e desmantelar a maquina da ditadura, o "trabalhismo" produziu resultados inenarraveis. A lição desses resultados pode ser assim resumida: montou-se no Brasil, com o material da ditadura, uma formidavel maquina de demagogia. Contra esta precisamos lutar unidos, organizados, prontos para disputar-lhe cada consciencia, cada familia, cada voto, cada individuo, em cada cidade, em cada arraial, em cada fazenda ou fabrica, em cada escritorio ou oficina. E não é tão dificil assim. O trabalhismo de Getulio Vargas é apenas uma encarnação do famoso "socialismo de Estado" que foi o ponto de partida das arengas de Mussolini e Hitler. O nazismo chamava-se, como todos sabem, nacional-socialismo. Assim tambem se chama trabalhista a organização fascista da qual se beneficia o ditador reanimado.

Articulam-se as forças que apoiam Peron

FOI DECRETADO O EMBARGADO DE BENS — MISSA NAS MERCÊS

BUENOS AIRES, 26 (U.P.) — O ex-interventor da provincia de Buenos Aires, sr. Juan Brazmuglia, foi designado presidente da Coordenação do Conselho Plenario, integrado pelos representantes de todos os partidos politicos que apoiam a candidatura do coronel Peron. Como secretario do Conselho funcionará o sr. Juan A. Bracamonte.

DECRETADO O EMBARGO DOS BENS

BUENOS AIRES, 26 (U.P.) — O juiz Rodrigo Ocampo decretou a prisão preventiva e o embargo dos bens, no valor de 20.000 pesos, do inspetor da policia federal Ernesto Mario Julian Pareja e do comissario da guarda de infantaria Romulo Segura. Ambos foram acusados de abuso da autoridade e violação dos deveres, uso de armas e agressões, na praça de San Martin, no dia 12 de outubro, ao ser dissolvida uma concentração de elementos da União Democratica.

MISSA NO TEMPLO DAS MERCÊS

BUENOS AIRES, 26 (U.P.) — Para o retorno á normalidade constitucional realizar-se-á uma missa no templo de Nossa Senhora das Mercês, organizada pela entidade das Mulheres Democraticas de Belgrano, organização recentemente criada, em resposta aos escandalos ocorridos no mesmo templo em consequencia do sermão do padre Filippo, ao comentar a pastoral que se refere á situação da Igreja na situação politica atual.

A YUGOSLAVIA CUMPRIU AS RECOMENDAÇÕES DE YALTA

O GOVERNO DE TITO RESPONDERÁ A NOTA NORTE-AMERICANA

BELGRADO, 26 (U. P.) — O governo iugoslavo provavelmente responderá á nota norte-americana de reconhecimento formal do governo do marechal Tito, mas até agora ainda não recebeu o texto oficial da mesma. Na tarde de hoje, o general Velebit, ministro do exterior interino, respondeu ás criticas implicitas na nota norte-americana declarando:

"A Iuguslavia está convencida de que preencheu cabalmente as recomendações da conferencia de Ialta, antes de mais nada, ampliando o parlamento provisorio, em agosto do corrente ano, levando a efeito eleições livres, e, finalmente, abolindo todas as leis do antigo parlamento, ação esta realizada pelo parlamento recentemente eleito".

A nota britanica de reconhecimento não contém as reservas de que está eivada a nota dos Estados Unidos. Não obstante, o memorandum britanico tambem demonstra as mesmas esperanças norte-americanas de que o governo iugoslavo não falte para com os seus compromissos internacionais. Segundo o general Velebit, a Iuguslavia está pronta para reconhecer, sem restrições, qualquer obrigação internacional assumida pelos governos anteriores, segundo o acordo Tito-Subasich.

Não obstante, certa reserva formal foi mantida com relação ás obrigações do governo iugoslavo do exilio, na primeira reunião governamental de Jaice, em 1943. Contudo, tais obrigações serão provavelmente reconhecidas, pelo menos no que diz respeito aos seus desenvolvimentos internacionais. O problema maximo, entretanto, se resume em saber-se se o governo iugoslavo reconhecerá as dividas feitas pelo governo do exilio, enquanto se encontrava em Londres, a fim de financiar a luta de Mihailovitch contra o movimento de libertação.

Com relação ás representações iuguslavas no exterior, o novo governo iuguslavo já enviou uma nota aos governos dos Estados Unidos e Grã-Bretanha, declarando que a Iuguslavia não considera necessario a entrega de novas credenciais, por parte dos atuais embaixadores.

Pedidos de subvenções

O presidente da Republica, em decreto ontem assinado, estabeleceu que o Conselho Nacional de Serviço Social estudará os pedidos de subvenções para 1946, entrados depois de 30 de abril deste ano, e destinados ás entidades de transportes.

O TEMPO

TEMPO — Entre nublado e encoberto, sujeito a chuvas e trovoadas.

TEMPERATURA — Em elevação.

VENTOS — Sueste a nordeste, com rajadas frescas.

Maxima: — 28.9.

Minima: — 20.9.

Complot em Toquio para assassinar Mac Arthur

UM PEDIDO DE 86.000 PESSOAS PARA INDULTAR YAMASHITA

TOQUIO, 26 (De Chris Cunningham, correspondente da "U. P.") — O anunciado "complot" para assassinar Mac Arthur parece ser uma pecularidade anomala da estranha filosofia niponica. A noticia referida surgiu no sabado passado, quando Toichiro Araki apresentou um pedido assinado por 86.000 pessoas, solicitando o indulto da pena de morte do general Yamashita ou que lhe fossem concedidas facilidades para cometer o hara kiri.

Yamashita foi condenado á pena capital pelos crimes de guerra cometidos pelos japoneses nas Filipinas. Ao apresentar o pedido ao coronel Herbert Wheeler, assistente do general Mac Arthur, o sudito niponico Arachi destacou que os sinatarios do pedido eram de opinião que Yamashita merecia o indulto e que se tal coisa não lhe fosse concedida a vida de Mac Arthur correria perigo.

O general de brigada, Elliot Thorpe, chefe do serviço de contra-espionagem norte-americana, disse ao correspondente: "Assim pensam muitos japoneses, mas, no que se refere a nós, tais ameaças de nada valem. O "complot" foi divulgado por um jornalista que se achaav no gabinete de Wheelter, quando foi apresentado o pedido de perdão. Eu tambem estava no local. Pude notar um estranho fulgor em seu olhar ao pronunciar ao mesmo tempo o nome de Mac Arthur e a palavra morte".

No Quartel General de Mac Arthur não se observa aumento da guarda ou da vigilancia. Cada uma das portas do edificio está guardada por uma sentinela. Como de costume, reune-se muita gente diante do edificio do QG para presenciar a saida de Mac Arthur, na hora do almoço.

Dois policiais, que montam guarda á porta do gabinete, declararam não ter recebido instruções especiais, em consequencia do anunciado "complot", mas apesar disso vigiam cuidadosamente as entradas de tais habitações.

Thorpe reconheceu que entre 80 milhões de japoneses derrotados "tem de haver muitos de temperamento, exaltado que desejariam assassinar Mac Arthur". Acrescentou que para "iniciar um golpe é preciso um motivo especifico e por enquanto não sabemos que exista tal projetado "complot", o que não impede naturalmente que sigamos, com a maior atenção, todo o indicio ou suspeita de ação em tal sentido".

GRANDE REVEILLON

NA NOITE DE

31 DO CORRENTE

NO

HOTEL CASINO ICARAÍ

NA LINDA PRAIA DE ICARAÍ

★

UM REVEILLON DIFERENTE E SELECIONADO

★

TRAJE: - RIGOR

RESERVA DE MESAS

TELEFONE: 4-5-5-1 - NITEROI

Legião Brasileira de Assistência

A LEGIÃO BRASILEIRA DE ASSISTENCIA previne a todas as pessoas interessadas, que tendo cumprido a finalidade de guerra que lhe fôra atribuida, de prestar assistência à familia de convocados, cancelará nesses próximos dois meses, todos os casos que ainda continuam sob seus cuidados.

Essa medida se impõe seja pela redução que a L. B. A. vem de sofrer na sua receita, o que lhe permitirá tão sómente manter os seus compromissos de criação e administração de obras sociais em todo o Brasil, até que a Legião se reestruture definitivamente.

Os criminosos de guerra do Japão

TSUCHYA CONDENADO Á MORTE

IOKOHAMA, 26 (U. P.) — Terminou hoje o julgamento contra o guarda Tsuchya, acusado de ter espancado até a morte um prisioneiro norte-americano. O Tribunal Militar, que julgou o caso, dará a conhecer a sentença amanhã. O major Louis Often, que atuou como promotor, solicitou a pena de morte para o processado de quem afirmou que "martirizava por prazer os prisioneiros norte-americanos".

Depois de interrogado, o réu confessou ter esbofeteado prisioneiros no campo de concentração de Mitsuhima, mas disse ter sido chamado á atenção pelos seus superiores pelo tratamento benevolo que concedia aos prisioneiros. Negou terminantemente a acusação de que havia torturado os detidos.

O defensor, tenente-coronel John Dickinson, alegou que o Tribunal não havia examinado todas as provas referentes "em harmonia com os processos judiciais anglo-saxões" e afirmou que as testemunhas careciam de todo o valor.

O defensor recordou ainda ao Tribunal que estavam sendo estabelecidas normas de justiça e que se os norte-americanos vierem a perder a guerra futura serão julgados da mesma forma que agora estão sendo condenados os japoneses.

Elevado para 50 mil cruzeiros o limite dos depositos populares

OVACIONADO, DURANTE DEZ MINUTOS, O NOME DO BRIGADEIRO EDUARDO GOMES

A HOMENAGEM DAS CONCLUINTES DO CURSO GINASIAL DO INSTITUTO DE EDUCAÇÃO AO CANDIDATO DA U. D. N.

As alunas da quarta série ginasial do Instituto de Educação que concluiram o curso prestaram, ontem, na cerimonia de colação de grau, grandiosa homenagem ao brigadeiro Eduardo Gomes.

OVACIONADO DURANTE DEZ MINUTOS

Ao ter inicio a solenidade, na presença de pessoas que superlotaram todas as dependencias do salão onde teve lugar a cerimonia, e após ouvir-se o Hino Nacional, o nome do brigadeiro Eduardo Gomes foi aplaudido durante cerca de dez minutos, numa salva de palmas que, de momento a momento, mas se tornava vibrante.

A' aluna Deize Davila Garcez, concluinte do curso e uma das promotoras da manifestação, coube a oportunidade de declarar que a turma das futuras professoras aproveitavam aquela ocasião para homenagear o brigadeiro Eduardo Gomes. Teve inicio, então, a salva de palmas, numa verdadeira e sincera consagração ao candidato da U. D. N. á presidencia da Republica.

REPRESENTADO PELO CAPITÃO UBIRATAN FAVILA

A mesma aluna, ao terminar a manifestação de aplausos, declarou que o brigadeiro Eduardo Gomes, encontrando-se fora da cidade, se fez representar pelo capitão Ubiratan Favila. Nova salva de palmas tambem demorada, se fez ouvir.

O PROGRAMA

A seguir foi executado o programa da festa que constou do seguinte:

Entrega da estrela distintivo á primeira aluna da serie Astréa Romero Bandeira de Melo; Leitura da relação dos alunos promovidos á 1ª série do Curso Normal; Juramento dos alunos; Entrega do premio Basilio de Magalhães á aluna Nadir Ferreira Barbosa; Discurso da oradora da serie aluna Sonia Castanon; Discurso do paraninfo professor Mozart Monteiro e Encerramento pelo Secretario-Geral de Educação e Cultura, sr. Raja Gabaglia.

Subordinado ao Chefe de Policia o Serviço de Censura Teatral

O presidente da República assinou um decreto, ontem criando, no Departamento Federal de Segurança Pública, o Serviço de Censura de Diversões Públicas, para o qual ficam transferidas as atribuições da Divisão de Cinema e Teatro do D. N. I.

O mesmo decreto estabelece que passam a integrar a lotação do Serviço 7 cargos de censor, padrão M, ficando suprimido o cargo de censor padrão N, sendo criados, ainda, 3 cargos de censor, padrão N. Criou, também, a função gratificada de chefe do Serviço, com a gratificação anual de 12 mil cruzeiros.

O decreto estabelece, ainda, que até ser expedido o regulamento do Serviço, vigorarão os dispositivos legais que se referem á censura das casas de diversões.

DR. BELMIRO VALVERDE
VIAS URINARIAS
Comunica aos seus amigos e clientes que reassumiu a sua clinica.
Consultorio — Edificio Porto Alegre 11.º andar, salas 1118/19 diariamente das 12 ás 15. Rua Araujo Porto Alegre 70. Tel.: 22-0927

Dr. Newton Motta
Médico
DOENÇAS DE SENHORAS — OPERAÇÕES — PARTOS
Consultorio: Av. Rio Branco, 128 s/515
TEL. 42-6468
Consultas das 9 ás 12

KOSMOS CAPITALIZAÇÃO S. A.
comunica aos portadores de seus títulos, a seus corretores, inspetores e ao publico em geral, que, atendendo ás necessidades de seu continuo crescimento nesta capital, acaba de transferir as instalações de sua SUCURSAL DO DISTRITO FEDERAL para a sobre-loja do Edificio da Associação dos Empregados no Comércio, á AVENIDA RIO BRANCO n.º 120, continuando a manter, na Rua do Ouvidor 87, os serviços centrais de sua Matriz.
A DIRETORIA

FIXADAS AS NORMAS PARA AQUISIÇÃO DOS SERINGAIS DA FORD

CONSTITUIR-SE-Á UMA ENTIDADE AUTARQUICA PARA ADMINISTRAR AS CONCESSÕES DE FORDLANDIA E BELTERRA

O presidente da República assinou ontem o decreto fixando normas para a aquisição das concessões de Belterra e Fordlandia, no Pará, pertencentes á Cia. Ford, de acordo com a autorização concedida em despacho recente. O preço será mesmo o de Cr$ 5.000.000,00, abrangendo todos os bens que constituem o acervo da Companhia, excluidos os depositos existentes em caixa, em estabelecimentos bancarios ou em mãos de terceiros, as contas a receber de terceiros, inclusive reclamações de seguros e as mercadorias encomendadas ou em transito que ainda não tenham chegado ás concessões na data da publicação do decreto-lei.

PARA O BANCO DA BORRACHA

O Banco de Credito da Borracha S.A entrará na posse do acervo a 31 de dezembro corrente, ficando o governo paraense autorizado a processar a transferencia. A transação é isenta de quaisquer impostos, taxas ou emolumentos federais, estaduais e municipais, ficando o Banco da Borracha no gozo de todas as isenções antes conferidas á Cia. Ford.

TRABALHADORES RURAIS

São considerados rurais, em sua totalidade, os serviços da Cia., bem como todos os seus empregados, inclusive para os efeitos da Consolidação das Leis do Trabalho e da Previdencia Social ficando cancelados quaisquer débitos porventura escriturados pelos Institutos de Aposentadoria e Pensões. Os empregados da Ford não serão afetados pela cessão, acompanhando o acervo cedido. O Banco da Borracha transferirá o acervo á União a fim de futuramente ser o mesmo incorporado á entidade autarquica que for organizada pelo Ministério da Agricultura para realização dos trabalhos experimentais e de ensino de agricultura tropical na região amazonica. Até a criação da entidade autarquica, a direção técnica e administrativa do acervo adquirido competirá ao Instituto Agronomico do Norte, do Ministério da Agricultura.

QUEM PAGARA

A despesa, com a aquisição correrá por conta do Fundo Especial do Banco da Borracha ficando ainda o Fundo responsavel pelas despesas até o maximo de 24 milhões e 300 mil cruzeiros com o custeio do acervo durante dois anos. O Ministerio da Agricultura e a Comissão de Controle dos Acordos de Washington resolverão de comum acordo toda e qualquer questão relacionada com a aquisição e manutenção dos serviços respectivos.

O INVENTARIO

O inventario do acervo será feito por uma comissão integrada por um representante do Ministerio da Agricultura, um da Comissão de Controle dos Acordos de Washington e um do Banco de Credito da Borracha.

Novo presidente para o Aero Clube Fluminense

Por decreto, ontem assinado pelo interventor Abel Magalhães, foi exonerado, a pedido, o tenente-coronel Helio Macedo Soares e Silva do cargo de presidente do Aéro Clube do Estado do Rio.

Para esse mesmo lugar, foi nomeado, por outro ato do interventor fluminense, o sr. Fernando Lavrador, engenheiro.

NOVA CONFERÊNCIA DOS CHANCELERES EM WASHINGTON

Byrnes já fez os convites a Molotov e Bevin

WASHINGTON, 26 (U. P.) — Revelou-se que o secretário de Estado Byrnes convidou os srs. Molotov e Bevin a virem a esta capital para a próxima conferência de ministros das Relações Exteriores. Se Molotov e Bevin aceitarem e forem mantidas as disposições acordadas em Yalta, a outra reunião de ministros do Exterior das grandes potências realizar-se-á em Washington, ao redor de 15 de março. Sabe-se que Byrnes espera abandonar Moscou por via aérea amanhã, dirigindo-se diretamente a Washington, para uma série de conferências com outras autoridades norte-americanas, antes de ir a Londres para participar da primeira reunião da Organização das Nações Unidas, a 10 de janeiro entrante.

Entrementes, o Departamento de Estado aguarda o relatório de Byrnes sôbre a conferência de Moscou. O comunicado oficial sôbre a citada reunião deve ser publicado esta tarde ás 18 horas, ignorando-se entretanto se o mesmo será divulgado simultâneamente em Londres, Washington e Moscou ou sómente em Moscou.

Sabe-se nos circulos oficiais locais que a Grã Bretanha e a Rússia aceitaram em principio a proposta norte-americana para reiniciar o mais cedo possível a Conferência de Ministros de Relações Exteriores das Cinco Grandes potências, que há dois meses terminou num impasse em Londres. Byrnes pediu o reinicio das conversações entre os Cinco Grandes como preliminar da preparação dos tratados de paz com a Itália, a Rumânia, a Bulgária, a Hungria e a Finlândia.

A China aprovou o referido plano e será um dos países que farão os convites. Por outro lado sabe-se de forma não oficial que a França ainda irá [illegible] reunir a Conferência de Paz.

Assumiu o comando da 1.ª Região Militar o general Falconieri da Cunha

A cerimonia de ontem no Palacio do Exercito — Novos comandantes da Vila Militar e da Infantaria Divisionaria

O general Valentim Benicio transmitiu, ontem, ao general Falconieri Cunha, em carater interino, os comandos da 1ª Região Militar e 1ª Divisão de Infantaria. A cerimonia, realizada ás 14 horas, no Ministério da Guerra, teve carater solene, contando com a presença do representante do ministro da Guerra, do general Eurico Dutra e demais generais em serviço nesta guarnição, do almirante José Maria Neiva, comandante do Corpo de Fuzileiros Navais, do chefe da Missão Militar Norte-Americana e outras altas autoridades, além de todos os adidos militares estrangeiros.

O tenente coronel Barata de Azevedo leu o boletim de transmissão, rememorando a atuação do general Valentim Benicio, ora nomeado adido militar junto á representação do Brasil em Washington.

Os generais Benicio e Falconieri pronunciaram discursos alusivos á solenidade.

ALTERAÇÕES DE COMANDOS

Por motivo da alteração nos comandos da 1ª R. M. e da 1ª Divisão de Infantaria, assumiram, interinamente, os comandos da guarnição da Vila Militar e Deodoro e da Infantaria Divisionaria, os coroneis Calado de Castro e João Bonifacio Tavares, respectivamente.

Permitida a exportação de tantalite e berilo

REVOGADA A PORTARIA SOBRE IODETAÇÃO DO SAL

O Coordenador da Mobilização Economica assinou ontem uma portaria suspendendo temporariamente a aplicação da portaria que proibe a exportação de tantalite e berilo, bem como os itens 4 da Portaria 223, de 15 de maio de 1944 e os itens II a VIII da portaria 224 e as tabelas III, IV, V e VI que acompanham a mesma portaria. Continuam em vigor os dispositivos das portarias citadas que não contrariam os de aplicação suspensa.

REVOGADAS AS DO SAL

Foram tambem revogadas pelo Coordenador as portarias 234 de 13 de junho e 303 de 8 de novembro de 1944 sobre a iodetação do sal a ser consumido em regiões especificadas na primeira dessas portarias.

Voltaram ao trabalho os grevistas do Moinho Inglês

Tomarão nova atitude depois do dia 28 próximo — As reivindicações propostas

Ontem á tarde atracou no armazem 1, do Cais do Porto, o transatlantico espanhol "Cabo de Buena Esperanza". Além dos varios passageiros que trouxe para este porto, leva para os portos de curação, Puerto Cabedelo, Puerto Caribes, Lisboa e Barcelona, mais de 200, inclusive alguns diplomatas.

EM VIAGEM OFICIAL

O sr. J. R. de Macedo Soares, nosso embaixador no Uruguai, é um dos diplomatas que viajaram no "Cabo de Buena Esperanza". Em palestra com a reportagem, declarou que razões oficiais motivaram a sua viagem para o nosso país.

Referindo-se á repercussão, no Uruguai, das eleições aqui realizadas em 2 de dezembro, disse: "O povo uruguaio, como muito amigo do Brasil que é, acolheu com simpatia a noticia das eleições aqui ocorridas num ambiente de liberdade, dando um atestado frisante de respeito pelas normas democraticas".

VOLUNTARIO DA GUERRA

Tambem viajou no "Cabo de Buena Esperanza" para esta capital, o jovem René Jansen, que, como voluntario, tomou parte nas operações de guerra realizadas na Normandia, na Belgica e na Alemanha.

PARTIRA' HOJE

O paquete espanhol trouxe para esta capital carga diversa. Zarpará, levando 60 passageiros do nosso porto, ainda hoje, ás 16 horas.

NOVO CONFLITO EM CAXIAS

DOIS MORTOS E UM FERIDO

Outro conflito em Caxias. Diz a policia local ser resultante daquele que ali ocorreu no dia 13 do andante e onde recebeu varios ferimentos o sr. Tenorio de Albuquerque.

DOIS MORTOS

Cerca das 20 horas, dirigia-se para sua residencia, o sr. Manuel Soares Martins, ex-subdelegado e atualmente funcionario local da Prefeitura. Acompanhava o mesmo sua senhora, d. Isaura Soares Martins, brasileira, branca, com 34 anos de idade.

Inesperadamente, surgindo não se sabe de onde, apareceu Arlindo Ferreira Leite, possuidor de uma pequena barraca, onde vende legumes. Este ultimo, sacando de uma arma, começou a fazer disparos contra o casal, logrando atingir mortalmente o funcionario municipal, que faleceu quando era transportado para o Hospital Getulio Vargas. Atingida tambem foi a esposa do funcionario por um projetil que lhe atravessou o ombro esquerdo.

CONFLITO

Aos primeiros disparos estabeleceu-se o panico. Prestes, compareceu a policia local, travando-se então cerrado tiroteio entre os policiais, o agressor que, duas vezes carregou a arma, e populares. Serenados os animos, comprovou o delegado daquele municipio que Arlindo Ferreira Leite estava morto, ainda com o revolver na mão, e, baleado tambem, se encontrava Newton Antonio Rezende, soldado da Policia Especial do vizinho Estado.

QUEM MATOU ARLINDO?

A policia do municipio de Caxias, além dos varios problemas que tem em mãos todos com um caso de morte de permeio, tem agora mais um enigma a resolver: Esclarecer as causas do conflito e identificar o matador de Arlindo Ferreira Leite.

Quem não anuncia se esconde

O decreto-lei ontem assinado

A GRATIFICAÇÃO DO PESSOAL DAS CAIXAS ECONOMICAS FEDERAIS NÃO EXCEDERÁ DE 30 POR CENTO DO MOVIMENTO

O presidente da Republica assinou um decreto, ontem, estabelecendo que fica elevado para 50 mil cruzeiros o limite de depositos populares, com juros, nas Caixas Economicas Federais.

O decreto, que dá outras providencias, estabelece, tambem, que quando a conta desses depositos, que são imprescriptiveis, ficar sem movimento durante 30 anos, recolher-se-á o respectivo saldo ao Tesouro Nacional, sem juros, á disposição do depositante ou seus sucessores legais, se o titular não tiver apresentado sua caderneta para contagem e lançamento de juros.

Estabelece, ainda, que os serviços das Caixas Economicas Federais serão executados pelos funcionarios que exercerem cargo ou função constante dos quadros organizados pelos respectivos Conselhos Administrativos, nos termos do art. 27 do Regulamento aprovado pelo decreto 24.427, de 19 de junho de 1934. A alinea b, do art. 26, passou a vigorar com a seguinte redação: "aplicar penas disciplinares aos funcionarios das respectivas Caixas, e ao artigo 31 foi acrescentado: "nomear, exonerar, promover, conceder licença, remover, transferir, designar para exercer funções gratificadas e aposentar funcionarios, na forma do Regimento Interno.

Finalmente estabelece que a despesa total com a gratificação que perceber o pessoal de cada Caixa, semestralmente, não poderá exceder de 30 por cento dos resultados apurados nos respectivos balanços.

Criado o Instituto Rio Branco

Curso de especialização e aperfeiçoamento dos funcionarios do Itamarati — Patrocinará conferencias

O presidente da República assinou um decreto dando nova redação ao decreto-lei numero 7.473, de 18 de abril de 1945, que dispõe sobre a criação do Instituto Rio Branco. Nesse decreto-lei, em seu artigo primeiro diz que fica criado no Ministerio das Relações Exteriores o Instituto Rio Branco, e no art. 2.º estabelece que o mesmo terá as seguintes finalidades: "I — a formação, o aperfeiçoamento e a especialização de funcionarios do Ministerio das Relações Exteriores; II — o ensino das materias exigidas para o ingresso na carreira de Diplomata; III — a realização, por iniciativa propria, ou em mandato universitario, de cursos especiais dentro do ambito dos seus objetivos; IV — a difusão, mediante ciclos de conferencias e cursos de extensão, de conhecimentos relativos aos grandes problemas nacionais e internacionais; V — colaborar com o Serviço de Documentação na realização de pesquisas sobre assuntos relacionados com a finalidade do Ministerio.

Para atender, no presente exercicio, ás despesas decorrentes deste decreto-lei, fica aberto, ao Ministerio das Relações Exteriores, o crédito especial de Cr$ 200.000,00."

DANTON JOBIM
Raul Landim
Mauricio Cunha
G. R. Mello Mattos
ADVOGADOS
RUA ARAUJO PORTO ALEGRE, 64 - 3.º ANDAR
Telefone: 42-7577

PRISÃO DE VENTRE?

PRIZOL

INFORMAÇÕES NA GERENCIA DO GRILL

Diario Carioca

S. A. DIARIO CARIOCA — Diretoria: Horacio de Carvalho Junior, presidente; Danton Jobim, secretario; J. B. Guimarães, gerente.

PRAÇA TIRADENTES, 77 - Telefones: Troco : 23-5028 a 23-1785; Secretaria: 43-6571; Redação: 22-1559; Gerencia: 23-3035; Publicidade: 23-3018; Oficinas: 23-0834.

NUMERO AVULSO: Cr$ 0,40; aos domingos, Cr$ 0,50. Por avião Cr$ 0,60; Assinaturas: anual Cr$ 90,000; semestral. Cr$ 50,00.

SUCURSAIS: — São Paulo, rua Xavier de Toledo 84, 1º and. tel.: 4-0890; Belo Horizonte, rua da Bahia, 919, tel. 3-0765, Curitiba, rua Emmenha Lima 220.

ANO XVIII — 27—XII—1945 — N. 5.373

A nossa opinião

A PIOR SOLUÇÃO

A solução adotada pelo governo para o problema da censura de cinema e teatro, de todas as possiveis, foi na verdade a mais imprevisivel e a mais infeliz: devolver a função censora sobre as duas formas mais populares e penetrantes da criação artistica à alçada policial.

Devolver, sim, porque era esta a condição anterior em que a mesma se encontrava, com evidente prejuizo para o seu bom exercicio. Além dos numerosos males de então, havia ainda o inconveniente da multiplicidade de censuras, uma em cada Estado, criando uma balburdia e anomalias tais que foram suficientes para fundamentar, sem maiores discussões, sua transferencia posterior para o Departamento de Difusão Cultural, orgão do Ministerio da Justiça. Este departamento cresceu, e, de dependencia daquele Ministerio, acabou por converter-se em organismo autonomo, adquirindo, por seu turno, novos nomes: Departamento Nacional de Propaganda, Departamento de Imprensa e Propaganda e finalmente Departamento Nacional de Informações.

A transferencia, é claro, realizada em plena éra getuliana, tinha um objetivo primordial: a inclusão da preponderancia do criterio politico na censura das diversões públicas, criando-lhe uma rêde de malhas apertadas e sobretudo uma rêde de ambito nacional, furtando-a desta forma aos criterios mais liberais ou menos de cada uma das administrações estaduais. Assim, tudo quanto lhe contrariasse a feição fascista de governo seria e foi proscrito do palco e da tela; tudo quanto a cortejasse seria e foi incentivado. Tivemos assim filmes que envelheceram nas latas dos armarios das empresas cinematograficas até que a contingencia da declaração de guerra arrastasse consigo a liberação dos mesmos, que eram todos os de critica ao fascismo (como "O Grande Ditador" de Chaplin e outros) ou que versassem o conteudo ideologico da guerra dos povos democraticos. Tivemos igualmente peças de teatro proibidas pelo mesmo motivo e outras de repugnante bajulação para conseguirem aprovação.

Claro, pois, que a experiencia da nova entidade a que ficaram cometidas as tarefas censoriais não foi das mais favoraveis. Verdade é tambem que, agora, a policia, investida de alçada nacional, não conduz à balburdia anterior de tantas censuras e tantos criterios quantas as unidades federativas.

Há, porém, razões muito mais poderosas que estas a desconselharem a volta da censura cinematografica e teatral à Policia.

Em primeiro lugar, razões de ordem estética, cultural. Acontece que as duas diversões públicas por excelencia acumulam a condição de formas de criação artistica, de veiculos culturais, que compete preservar e desenvolver no que elas possam trazer de contribuição para elevação do gosto ou do conhecimento populares. O criterio policial é, por definição, o criterio de "delito e contravenção". Os atos humanos se dividem, na alçada policial, em duas categorias: os que levam à cadeia e os que autorizam o livre transito.

No plano cinematografico e teatral, a verdade é que este criterio levará forçosamente a fórmulas de um convencionalismo mortal para os valores da criação artistica.

Haveria outras soluções menos infelizes: deixar as atribuições censoras, pelo menos por enquanto, entregues àquele orgão, investido das novas funções, puramente culturais, de que se vem revestindo; ou entregá-la, em carater permanente ao Ministerio da Educação, única das secretarias de Estado realmente indicada para a tarefa. Mesmo porque não se cogitaria no caso de educação num sentido puramente pedagógico, mas no amplo sentido de enriquecer a herança cultural do país, através de todas as suas manifestações, entre as quais as artisticas desempenham papel primordial.

Até os orgãos para isto já existem e tratar-se-ia, no caso, apenas de lhes cometer as novas atribuições, as quais por seu turno lhes emprestariam muito maior conteudo que o atual: o Instituto Nacional de Cinema Educativo e o Serviço Nacional de Teatro.

Só não se compreende é que tenha ido para a Policia. Não apenas por aquelas razões de ordem geral — de que não se podem submeter as criações da Arte ao criterio da Policia — mas ainda por outra muito particular: o governo atual precisa se lembrar de que o desembargador Alvaro Ribeiro da Costa tem naquele departamento o mesmo carater contingente que é o do resto da atual administração pública.

Os dentistas da Prefeitura

O DIARIO CARIOCA, por mais de uma vez, e destas mesmas colunas, tem defendido a causa dos cirurgiões-dentistas extra numerarios da Prefeitura, cujas aspirações são justissimas.

O sr. Filadelfo de Azevedo, prefeito do Distrito Federal deverá receber, hoje à tarde, uma numerosa comissão desses servidores municipais, que lhe vão expor a situação em que se encontram no quadro do Departamento de Saúde Publica.

O prefeito, certamente atentará bem na intenção dos cirurgiões-dentistas, desejosos de se afastarem de uma posição humilhante, como já descrevemos, já que, classificados desde muito tempo no padrão 51, ainda aí se encontram, colocados assim em inferioridade bem grande, em comparação aos seus colegas de profissões técnicas da Prefeitura, como engenheiros, advogados, médicos, veterinarios técnicos de laboratorio e farmaceuticos.

Desejando que lhes seja feita justiça, esses abnegados profissionais, que são obrigados a encher quatro horas de trabalho diario, produzindo determinado número de unidades por dia e mês, nada mais desejam do prefeito de que o seu interesse pela classe, que se satisfaz com o minimo capaz de tirá-los da situação vexatoria em que se acham, pois é verdade que eles recebem menos que um servente.

Autonomia do Distrito

O Instituto da Ordem dos Advogados do Brasil resolveu elaborar um projeto de Constituição, que servirá de subsidio à comissão legislativa que vier a ser encarregada de estudar o assunto. A colaboração desse Instituto é, sem dúvida alguma, valiosa. Valiosa e util. Ontem, os jornais divulgaram as bases do projeto, que são visceralmente democraticas, de acordo com as tradições e a indole liberal do nosso povo.

Examinando os pontos fundamentais do trabalho do Instituto, não podemos negar o nosso aplauso à iniciativa dos nossos juristas. Somente num ponto discordamos. E aquele em que estabelece a nomeação do prefeito do Distrito Federal pelo presidente da República.

A população da capital do país julga-se no direito de eleger o seu prefeito. E a velha aspiração autonomista que foi reconhecida pela Constituição de 193. e cassada pela "polaca" de 1937. O Estado Novo, que julgava se tornaria perpetuo no Brasil, temia a voz das urnas cariocas. E, por isso, anulou a autonomia do Distrito. Sendo este o cérebro pensante da Nação, não é de justiça negar-lhe o direito de escolher o seu governante.

Afinal, isso é um problema que a Constituinte decidirá. Entretanto, como o projeto do Instituto da Ordem dos Advogados está sendo elaborado por juristas do porte dos srs. Raul Fernandes, Afonso Pena Junior, Levi Carneiro e outros, seria grato ao povo carioca ver a sua antiga aspiração autonomista consubstanciada no aludido projeto, como homenagem à sua independencia e aos seus sentimentos liberais.

* * *

Apenas maledicencia

A maledicencia anonima anda espalhando boatos em torno do proximo casamento da filha do presidente José Linhares, todos eles relacionados com suposto aproveitamento da situação presidencial do pai da noiva, no sentido de que seriam utilizadas as galas do poder para a festa de bodas.

Podemos, entretanto, informar que o casamento se verificará na maior intimidade e constará de uma unica solenidade, a qual se realizará na capela da Gloria do Outeiro, com a presença apenas de pessoas das relações dos nubentes e suas familias.

* * *

Sem nota de culpa...

No regime de violencias, de falta de garantias, de criminosos abusos que acabou a 29 de outubro tudo era possivel. Nenhum excesso de poder causaria surpresa a ninguem. O Estado Novo era assim mesmo.

Por isso, sem mais nem menos, prendiam-se os mais pacatos cidadãos, por "motivos de ordem publica" e, sem nenhum respeito aos seus direitos e à sua dignidade, atiravam-nos em presidios distantes, "á ordem do chefe de Policia". E não havia para quem apelar.

Cessado, porém, o regime odioso, aniquilada a famosa "democracia organica", nada justificaria que centenas de brasileiros continuassem presos, sem nota de culpa, nas colonias correcionais. A anulação daquelas prisões deveria ser um corolario da nova ordem politica instituida a 29 de outubro. Entretanto, nenhuma providencia foi tomada até hoje no sentido de restituir á liberdade aqueles cidadãos, encarcerados, apenas, para satisfazer caprichos de autoridades policiais.

Isso tanto mais admira quanto temos um chefe de Policia que é um magistrado. Um juiz não pode nem deve pactuar com injustiças e violencias. Se alguns daqueles presos têm culpa e são nocivos á ordem publica, que se abram os inqueritos, instaurem-se os processos, entregando-os á justiça comum. O que não pode permanecer é essa situação de iniquidade, que reclama providencias imediatas e urgentes do governo.

* * *

O caso dos escriturarios

Já temos escrito bastante sobre o caso dos escriturarios "G", letra em que termina essa carreira. Para oficial administrativo "H", exige-se novo concurso. O DIARIO CARIOCA, interpretando o pensamento da classe, tem pleiteado o direito á promoção dos escriturarios "G" ao posto inicial independente de concurso.

Um leitor que se diz "não daspiano" contesta esse nosso ponto de vista, alegando que os atuais escriturarios "G" correspondem á classificação antiga de amanuense, que eram obrigados a concurso se quisessem passar a 3.º oficial. Em primeiro lugar, devemos ponderar q. q. nessas provas, chamadas de 2.ª entrancia, só eram admitidos os **funcionarios**, isto é os **amanuenses**, ao passo que hoje, os escriturarios "G" sofrem a concorrencia de estranhos ao quadro, que se apresentam, muitas vezes, bem "credenciados".

E necessario convir, entretanto, que o serviço público tem sofrido grandes transformações, não somente nos seus métodos burocraticos, como tambem no criterio de seleção do pessoal. Por isso mesmo, tudo indica a necessidade de se abolir, de vez, o tal concurso de 2.ª entrancia. O candidato a cargo público deve começar sua vida funcional, fazendo concurso para a função inicial. Daí por diante, o acesso se fará por promoção. O que aspiram os escriturarios "G" não representa, portanto, nenhum absurdo, nem nenhuma imoralidade.

FINANÇAS PÚBLICAS

MAURICIO DE MEDEIROS

O mais dificil setor da administração publica brasileira é neste momento o da finanças publicas. Tão dificil que não creio possivel ao futuro governo confiá-lo a um só homem, por mais habil e capaz que seja. Se em tempos normais a distribuição de pastas ministeriais pode obedecer a um simples critério politico, com abandono das qualidades de competencia especializada dos possiveis ministros, na atual situação acredito que o futuro presidente vai precisar fugir a esse criterio politico para fixar-se no da capacidade. Mesmo assim, no estabelecer um programa de ação em materia de finanças publicas, será necessario que reuna em torno de si um verdadeiro conselho de especialistas, pouco importando a respectiva coloração politica, porque das decisões tomadas nesse assunto dependerá o futuro do país.

Cessada a guerra, é evidente que diminuem os gastos publicos de natureza militar. Mas nisto não concordam geralmente os ministros das respectivas pastas, que continuam a desejar que se prossiga no aparelhamento material militar, como se estivessemos ainda na iminencia de um conflito.

Qualquer politica de saneamento da moeda, terá de ser iniciada por vasto corte nas despesas, que terão de ser reduzidas ás possibilidades reais da Receita. Só assim será possivel deter a maquina de imprimir dinheiro. E a prova é que o proprio atual ministro da Fazenda, com todos os seus honestos propositos de não emitir papel moeda, chegando até a investir contra o fetichismo do ouro ao vender alguns quilos desse metal para fazer face á despesa imprevista do abono de emergencia, teve de mandar pôr em circulação metade de uma emissão autorizada anteriormente. Praticamente, emitiu, porque pouco importa saber quem autorizou a emissão, desde que é no atual momento que ela é posta em circulação.

Acontece, porém, que durante estes 8 anos de ditadura, embalado pela sua propria propaganda, o Governo se atirou a obras de todo o genero, muitas delas sem finalidade economica imediata. Tal politica lhe era possivel pela ausencia de critica da opinião publica e pela intima convicção em que esse Governo se achava de que a situação geral do país era esplendida. Por isso mesmo, o volume do papel moeda em circulação cresceu do modo assombroso que as cifras indicam.

O futuro Governo não poderá continuar por esse caminho de magicas. Ele se encontrará diante de um dilema: servir o Brasil ou servir á sua propria vaidade na conquista de popularidade á custa do Brasil. E' de crer que prefira a primeira solução. Nenhum governo que queira pôr ordem nas finanças o conseguiu sem arrostar com a impopularidade. Campos Sales saiu do governo vaiado pela multidão. Mas os posteros lhe reconheceram a obra meritoria e tudo quanto se poude fazer a partir de Rodrigues Alves, em matéria de progresso material se deve áqueles 4 anos tumultuosos do periodo Campos Sales, o unico, entretanto, em que não foi necessario suspender as garantias constitucionais, a despeito da forte oposição.

A situação que o general Dutra vai encontrar é muito semelhante á encontrada por Campos Sales e o caminho de restauração financeira deverá ser por muitos de seus aspectos igual ao daquele periodo: cortar despesas, aumentar receita.

Ora, logo de inicio, o futuro presidente encontra o grave problema dos aumentos de vencimentos de civis e militares. Encontra uma tabela já amplamente divulgada, despertando as ambicões naturais desse funcionalismo.

Medidas relativamente simples, desde que tomadas com energia e perseverança, conseguiriam reduzir sensivelmente o custo da vida, tornando os atuais vencimentos maiores na sua capacidade aquisitiva. Terá o futuro presidente a coragem de resistir na defesa do país e caminhar por essa vereda mais sensata, mas não menos trabalhosa, do combate á carestia — em vez de preferir a solução imediatista do aumento geral?

Ao general Dutra não faltam qualidades pessoais para enfrentar corajosamente o problema e preferir a solução normal em circunstancias tão graves: o combate á carestia. Mas talvez o demonio politico o perturbe e o leve á conquista da popularidade, com a outra solução. Nesses casos, ninguem poderá prever a que abismos desceremos, porque a torrente inflacionista não poderá ser contida e, consequentemente, o custo da vida continuará em ascenção ininterrupta. Dentro de poucos meses, o aumento porventura concedido se tornará irrisorio, porque muito maior do que o acrescimo mensal de vencimentos, será o acrescimo da despesa de cada um de nós. E então a solução será de novo: mais aumentos, mais emissões...

Hitler e seus comparsas planejaram o golpe armado contra a paz

A revelação dos documentos apreendidos nos arquivos — Incluem notas taquigraficas de importancia

NUREMBERG, Alemanha — (S. I. H.) — Documentos oficiais capturados aos nazistas, e exibidos no julgamento dos arqui-criminosos de guerra, revelaram que os lideres alemães inclusive Hitler e seus comparsas, planejaram, longamente, e executaram deliberadamente, seu programa de força contra um mundo que lhes votava repugnancia.

Essa evidencia, que inclui notas taquigraficas oficiais de discursos e ordens de Hitler em conferencias particulares com seus lideres, demonstrou que já em novembro de 1937 (dois anos antes da invasão da Polonia pelos alemães), Hitler declarava que o poderio germanico seria lançado contra a Austria, a Tchecoslovaquia e a Polonia, e que isto implicava em guerra mundial.

Em maio de 1939, ao que demonstraram as provas documentarias, Hitler convocou seus generais e anunciou que a Polonia seria atacada — como de fato o foi quatro meses mais tarde, a 1º de setembro.

Outra prova sensacional, obtida pelos investigadores aliados dos arquivos secretos que os nazistas não tiveram tempo de destruir, foi a de que em 1938, Hitler e o marechal de campo, Keitel, planejaram o assassinio do seu proprio ministro alemão em Praga — se isso se tornasse aconselhavel — como pretexto para invadir a Tchecoslovaquia. Todavia, tal não se tornou necessario, dado o plano de escaramuças de fronteiras e choques territoriais adotado pelos nazistas e posto cinicamente em pratica pelos seus rufiões, como "desculpa" para a agressão.

Ainda dos arquivos nazistas obteve-se a prova de que o plano de invasão da Russia fôra ultimado pelos alemães cinco meses antes do ataque... Em abril de 1941 (oito meses antes de Pearl Harbor) Hitler prometera ao então ministro do Exterior do Japão, Yosuke Matsuoka, que a Alemanha atacaria os Estados Unidos se o Japão desse o exemplo... Que Hermann Goering ordenara o incendio do Reichstag em 1933, e os nazistas acusaram seus oponentes do crime, incitaram a desordem e o panico, valendo-se da situação para se apossarem do poder.

Os testemunhos revelaram tambem que as forças alemãs achavam-se preparadas para atacar a Tchecoslovaquia e a Polonia, para o que apenas aguardavam ordens, mesmo quando Hitler se empenhava em conferencias de "apaziguamento" em Munique com o falecido ministro britanico, Neville Chamberlain. Os documentos puseram em fóco um discurso secreto de Hitler aos seus generais, seis meses antes da invasão da Polonia: "Darei uma desculpa de propaganda para deflagrar a guerra. Pouco importa se plausivel ou não. O mundo acredita apenas no sucesso. Nada me deterá. Destruirei todos que se me opuserem".

E segundo revelaram mais os documentos nazistas, uma semana antes da quéda da Polonia, Hitler proclamou aos seus generais — (num discurso que nenhum dos presentes julgou fosse jamais publicado) — "Dei ordens para o exterminio sem piedade ou clemencia, de todos os homens, mulheres e crianças da raça ou lingua polonesa. Somente dessa forma conquistaremos o espaço vital de que necessitamos. A Polonia será despovoada e colonizada pelos alemães".

Saiu da 2.ª Delegacia

O chefe de Policia resolveu transferir da 2.ª Delegacia Auxiliar para a Delegacia de Vigilancia, os serviços de repressão ao denominado "jogo do bicho". Para chefiar esse serviço foi designado o comissario Regazzi.

BOLETIM DO DIA

GAUDEAMUS OMNES

JOAQUIM DE SALES

O preenchimento das 32 vagas de cardeais no Sacro Colégio, feitas de uma só vez, ficando assim o mais alto Conselho da Igreja com 49 cardeais estrangeiros e apenas 21 italianos, revela por parte de Pio XII uma inovação que o corpo místico de Cristo não conhecia há 3 séculos. Não são os membros do Colégio dos Cardeais que dão à Igreja o caráter de universal. Essas dignidades não foram instituídas pelo divino Fundador da Igreja; foram criações dos papas não só para o melhor govêrno da cristandade, como sobretudo para a eleição dos sucessores de S. Pedro. Todos os cardeais podem ser italianos, franceses, espanhóes, alemães, ingleses ou americanos. O que faz a universalidade da divina espôsa do Cristo é a autoridade papal que se estende aos mais remotos recantos da terra, é a pureza e a unidade da fé e da doutrina, de que o Bispo de Roma é o depositário, o intérprete e a autoridade suprema e infalível.

O cardinalato é um pôsto político, conferido pelo Santo Padre às nações cristãs, como recompensa à importância da sua hierarquia eclesiástica, ao número de seus fiéis, às boas relações diplomáticas entre seus governos e o Vaticano. Nesta última hipótese, o Brasil pode servir de exemplo. Desde que para aqui se transferiu a sede da monarquia portuguesa, em 1808, até esta data, foram sempre as mais estreitas as relações dos governos brasileiros com o Vaticano. Pequenos estremecimentos foram sempre resolvidos amistosamente, e o advento da República, com a separação da Igreja e do Estado, não fez na prática senão restituir-lhe a liberdade de que ela necessitava para a escolha e a nomeação dos bispos e para a multiplicação das dioceses que nos colocam hoje entre as três ou quatro maiores hierarquias eclesiásticas do mundo católico.

• • •

Ninguém ignora que a Igreja vive das esmolas e contribuições dos fiéis. Tais ajudas destinam-se às obras de assistência mantidas pelo Santo Padre e ao custeio da Propagação da Fé nos países pagãos. As missões absorvem quase todo o orçamento do Vaticano, e não creio que o Brasil desempenhe uma grande figura de contribuinte... Sei que só os Estados Unidos dão mais para o Dinheiro de S. Pedro e para a Propaganda Fide, do que tôdas as nações do mundo multiplicadas por dois.

O Santo Padre está bem informado acêrca dos recursos do povo brasileiro, a não ser um pequeno número de judeus de sangue e de judeus por temperamento, somos uns pobretões: mas ainda assim tiramos do nosso necessário um pouco para o sustento da Igreja. O Santo Padre aprecia devidamente o tostão do católico brasileiro e sabe que damos quase nada mas damos de todo o coração.

O que temos realizado, entre nós, para o levantamento de templos, para a construção de seminários, de escolas apostólicas, para a obra das vocações para o sustento de missões nos sertões do país, para obras pias — hospitais e asilos — representa um esfôrço e um sacrifício que só o sentimento religioso pode explicar. A nossa bolsa não é rêcheada como a dos argentinos e americanos porém conseguimos realizar o milagre evangelico da multiplicação dos pães e dos peixes no fim ainda recolhemos as migalhas para que não se percam — ne pereant...

Em todo o caso tivemos dois cardeais. É uma dádiva de Pio XII, em atenção à maior nação católica do mundo, às nossas cento e tantas dioceses e prelazias, à nossa fidelidade constante à Sé Apostólica e às relações amistosas entre o nosso e o govêrno da Igreja, há mais de 140 anos. E temos a ventura de ver investidos da púrpura cardinalícia dois eminentes príncipes da Igreja, os arcebispos do Rio e de S. Paulo, D. Jaime Câmara e D. Carlos de Vasconcelos.

• • •

É também motivo de júbilo a nomeação de Sua Eminência Monsenhor Aloisi Masella para cardeal de curia. Os núncios apostólicos no Brasil, terminam aqui a sua carreira diplomática. No govêrno Bernardes reclamámos todos os privilégios da Corôa portuguesa por termos sido, durante quase 20 anos, a sede da Monarquia lusa. A nossa catedral goza das mesmas prerogativas concedidas à Sé do Patriarcado de Lisboa, e restabelecemos de há muito a graça da despensa de abstinência de carne em tôdas as sextas-feiras do ano, menos em quarta-feira de trevas e na Sexta Feira da Paixão. A nunciatura do Rio de Janeiro é hoje de primeira classe e os representantes da Santa Sé não precisam fazer um outro estágio para ter direito ao chapéu cardinalício.

Monsenhor Masella há 18 anos representa no Brasil o pensamento do Santo Padre, e nunca, em qualquer ocasião, deu lugar a queixas fundadas através da sua gestão. No decurso dêsses longos anos fez amizades profundas. Elas o acompanharão a Roma e êle saberá guardá-las em seu coração e estamos certos de que não as esquecerá jamais.

A Igreja do Brasil está em festas. Demos, portanto, expansão às nossas santas alegrias no Senhor: *gaudeamus omnes in Domino.*

OPINIÃO dos leitores

As cartas dirigidas a esta seção são condensadas

DESFAZENDO UMA ACUSAÇÃO — Do sr. Abel Alves da Rocha recebemos a seguinte carta:

"Apressaram-se os meus colegas da Faculdade de Direito do Rio de Janeiro, pertencentes á "linha justa", a fornecer noticiario á imprensa sobre o incidente do dia 21 no Teatro Municipal, que em parte não traduz a verdade dos fatos. 1) — Nunca fui lider de coisa alguma; 2) — Não me retirei do lugar para onde fui designado pelo nosso diretor professor dr. Ari de Azevedo Franco, permanecendo no meu posto até o termino da solenidade; 3) — Não conduzo recalques politicos e sempre respeitei as idéias alheias; 4) — Não sou comunista e muito menos fascista, mas admiro o grande mestre cultor do direito, professor Leonidas de Rezende; 5) — Não acatei a atitude dos meus colegas dissidentes, mas tambem não faço elogios ao discurso — preleção do emérito professor Leonidas de Rezende; 6) — Sempre fui e continuarei partidario do grande lider democratico, major brigadeiro Eduardo Gomes; 7) — A nossa bandeira deve ser a "eterna vigilancia"; 8) — Os meus propositos e sentimentos estão traçados pelas conferencias de Teerã, Chapultepec e S. Francisco; 9) — Anotar colegas bachareis sobre as elevadas palavras de Churchill, "A responsabilidade é o peso da grandeza humana"; 10) — Ao apressado colega da "linha justa", que incluiu o meu nome no vespertino "Diario da Noite", do dia 22 do corrente, respondo-lhe: a) — não sou funcionario publico; b) — não ando atrás de gancho; c) — não vivo de politica; d) — além de bacharel em Direito, tenho uma profissão técnica-liberal, correlata ao direito, bastante rendosa; e) — não vivo de publicidade espalhafatosa. Terminando com uma pá de cal. Aos dignos mestres e colegas bachareis, comunistas, pessedistas, queremistas e udenistas da Faculdade de Direito do Rio de Janeiro, o meu mais sincero abraço. — ABEL ALVES DA ROCHA — Bacharel em Direito e Contador. — Rua Tenente França, n. 75.

Exigencias para a constituição das Universidades

O presidente da Republica assinou um decreto, dando nova redação ao artigo 5 do decreto 19.851, de 11 de abril de 1931, (Estatutos das Universidades Brasileiras).

Pela nova redação, a constituição de uma universidade exigirá congregar, pelo menos, tres institutos de ensino superior, dois dos quais sejam faculdade de filosofia, de direito, de medicina ou de engenharia, dispor da capacidade didatica exigida, de recursos financeiros concedidos pelo governo ou instituições particulares, funcionamento normal dos cursos e eficiencia em suas atividades.

ROMPIMENTO COM O REGIME DE FRANCO

RESPONDERAM Á NOTA FRANCESA A INGLATERRA E OS EE. UU.

IRA PARA PARIS O "GOVERNO GIRAL" — EM 1946, RESTAURAÇÃO DA DEMOCRACIA

PARIS, 26 (De Herbert KING, correspondente da United Press) — Os governos norte-americano e britanico responderam hoje á noite do Ministerio do Exterior francês, de 21 de dezembro, acerca do futuro das relações diplomaticas com o regime de Franco.

Segundo uma comunicação oficial francesa a respeito, Londres e Washington responderam que preferem esperar, antes de tomarem uma decisão definitiva. O Ministerio das Relações Exteriores da França expressou que a resposta norte-americana indica que Washington "não tem simpatia pelo regime de Franco" e se acha disposta a iniciar conversações com a França e a Grã-Bretanha sobre a linha de conduta que se deve adotar, porém ao mesmo tempo abstem-se de assumir uma atitude bem definida por ora.

A resposta britanica tambem aceita em principio conversações triplices, tal como as propõe a França, porém acrescenta que, por uma questão de principios, Londres não se inclina a intervir no regime interno da Espanha.

Ao mesmo tempo soube-se de uma fonte fidedigna que o Governo Giral provavelmente virá a Paris em futuro proximo. Não obstante, embora o governo francês esteja perfeitamente disposto a conceder individualmente a cada um dos membros do governo Giral "visto" em seus passaportes para entrarem na França, eles não poderão entrar no país como grupo governamental oficialmente reconhecido.

SERÁ LIBERTADA A ESPANHA EM 1946

NOVA YORK, 26 (U. P.) — Declarando que a Espanha se encontra em "processo de rápida convalescença" o ex-ministro da Indústria e Comércio, sr. Demetrio Carceller, expressou a opinião de que êste processo culminará em 1946, com a restauração da democracia. O dirigente espanhol encontra-se nesta cidade "como particular", interessando-se apenas pelos seus negócios de importação e engenharia. Disse ser crença geral que a guerra de guerrilha anunciada na Espanha é "pura fantasia", já que se pode viajar sem perigo para qualquer parte do país. O sr. Carceller não quis, entretanto, comentar o estado das relações da Espanha com a Grã Bretanha e os Estados Unidos, mas deu a entender que a Grã Bretanha necessita de produtos espanhóis como os espanhóis necessitam de produtos inglêses.

Contrabando de gado na fronteira do Brasil

ASSUNÇÃO, 26 (United Press) — As autoridades fronteiriças, segundo informou "La Tribuna", interceptaram um contrabando de 1.600 cabeças de gado vaccum, destindas a uma fazenda no Estado de São Paulo. O gado estava sendo conduzido para a fronteira do Brasil, procedendo do estabelecimento Arrecife, no Departamento de Concepcion. A policia apreendeu tambem 40 cavalos e uma camionete.

DR. NELSON CONY
Medico-Operador
R. SEN. DANTAS, 20-13.° and. Salas 1306/9 — Fone 22-1776
3.ª, 5.ª sab. das 15 ás 18 hrs.

LINHA AÉREA LONDRES — RIO — BUENOS AIRES

SUA ROTA E INAUGURAÇÃO EM FEVEREIRO

LONDRES, 26 (Por Frank Breese, correspondente da *United Press*) — A Grã Bretanha entrará na competição aeronautica no Atlantico Sul com o estabelecimento de uma linha que ligará Londres a Buenos Aires, em fevereiro do proximo ano. Não foram ainda revelados os detalhes do plano. O Ministério da Aeronautica Civil administrará a nova rota aerea que terá como base um plano elaborado pela British South American Ailines Limted. Esta organização foi eliminada de campo quando o governo resolveu nacionalizar as companhias de navegação aerea comercial.

A rota, tendo como ponto inicial um ponto na parte sul da Inglaterra, passará por Lisboa, Bathurst, Natal, Rio e terminará em Buenos Aires. Não foram ainda reveladas ao publico as frequencias e preços de passagens.

Circulos bem informados de Londres opinam que a Grã Bretenha planeja estender a linha de Buenos Aires a Santiago do Chile mas duvidam que o serviço transandino seja operado de inicio. Os mesmos circulos afirmam que a Argentine Transatlantic Line dará começo ás suas atividades no proximo ano, quando se estabelecerá um serviço regular entre Buenos Aires e Lisboa. Dois aparelhos dessa companhia, de tipo "Sunderland Flyng Boats", já encomendados na Grã Bretanha, deverão ser entregues no proximo mês.

Embora as linhas argentina e britanica façam concorrencia direta entre si, ao mesmo que á Panair do Brasil, o argumento é o de que o negocio dá para todos. Recentemente, o diretor de uma companhia sul-americana declarou á "United Press" que a prosperidade de apósguerra proporcionará suficientes negocios para a manutenção de varias linhas embora se possa prever um declinio dentro de algum tempo.

Não se convenceu da morte de Hitler

HALLE, 26 (Alemanha) — (U. P.) — Altos funcionarios russos ainda não estão convencidos da morte de Hitler, apesar das esmagadoras provas já coligidas nesse sentido. Falando em carater não-oficial, um desses funcionarios manifestou que os russos só aceitariam a tese da morte de Hitler apenas quando fosse encontrada uma prova absolutamente convincente nesse sentido.

José Antonio Coxito Granado

SERÁ COMEMORADO HOJE O CENTENARIO DO SEU NASCIMENTO

Comendador José Antonio Coxito Granado

Para a familia Granado e dirigentes atuais da Casa Granado, a data de hoje tem significação especial, visto que assinala o centenario do nascimento do saudoso droguista e industrial JOSÉ ANTONIO COXITO GRANADO, fundador, em 1870, da grande casa que conserva o seu nome, da qual foi o incansavel animador e dirigente até o momento do seu falecimento em 1935, precisamente ha dez anos.

José Granado, que veio muito moço para o Brasil, ao tempo dos navios veleiros, aqui aportou após 3 meses de viagem. E desde então fez do nosso país a sua segunda pátria, casando-se com distinta senhora brasileira, de cujo consorcio nasceram 13 filhos, seis dos quais estão vivos. Deixou ainda 10 netos e 2 bisnetos.

Toda a sua longa existencia foi um nobre exemplo de trabalho e de tenacidade. E pôde por isso consolidar o prestigio da grande organização farmaceutica que fundou, que dirigiu com pulso firme, tornando-a conhecida e admirada em todos os Estados do Brasil, das grandes cidades ás mais distantes povoações do interior.

O nome de Granado passou a ser então uma garantia nos meios médicos e farmaceuticos, como entre o público em geral.

Justas pois todas as homenagens que hoje serão prestadas á sua memoria, por sua familia, como pelos atuais dirigentes e auxiliares da Casa Granado e por todos os seus amigos.

Rebelião no Panamá

CONTINUAM AS PRISÕES EM TODO O PAIS

CIDADE DE PANAMA', 26 (U. P.) — Continuam as detenções relacionadas com o abortado movimento rebelde, tanto na capital como em Colon e outras cidades do interior.

A policia secreta, entrementes, continua realizando investigações, afirmando-se extra oficialmente que foram descobertas todas as ramificações do complot.

Continua mantida em segredo a identidade da maioria dos detidos, sabendo-se e que Arnulfo Arias ainda se acha preso. Esclareceu-se que o plano original dos rebeldes consistia em ataques simultan em Colon e Panamá, o q fracassou dada a atitude grupos pacifistas implicados complot.

Explosão de uma mina

PINEVILLE, Kentucky, EE. UU., 26 (U. P.) — Um numero indeterminado de mineiros, possivelmente entre 30 e 50, ficou soterrado em profunda mina, depois que uma explosão irrompeu o trabalho na mesma, pouco depois de haverem os operarios descido para as galerias.

Serão precisas varias horas atnes que se possa calcular o numero exato de vitimas.

PENICILINA
COPACABANA - IPANEMA - LEBLON
DR. MARIO DE CAMPOS — Aplica com ou sem internação — Clinica Medica — Doenças de Senhoras
Consultorio Av. Ataulfo de Paiva, 1004
Ap. 204 — Residencia Av. Ataulfo de Paiva, 1004 Ap. 201
TEL. 47-2266

DIA 31
"Reveillon"
EM 1946 Quitandinha
Informações:
NO RIO: Av. Rio Branco, 311-9° andar e na gerencia da URCA
EM PETRÓPOLIS: na gerencia do "GRILL-ROOM"
A Gerencia não se responsabiliza pelos "tickets" que não forem retirados
Outrossim, a Gerencia não assume a responsabilidade pelos apartamentos que não forem confirmados imediatamente

Copacabana
EDIFICIO ALBION
OBRA A TERMINAR DENTRO DE POUCOS DIAS
Um unico apartamento, com frente para a Av. Atlântica, contendo:
— 3 salas, sendo a de visitas e jantar ligadas por uma grande varanda.
— 4 grandes quartos.
— 2 banheiros.
— Bar
— Copa
— Cozinha
— Armarios embutidos
— 2 quartos para empregados
— 1 deposito para malas.
Tres ultimos apartamentos com frente para a Rua Domingos Ferreira, contendo:
— 1 saleta
— 1 grande sala
— 3 bons quartos, sendo um com varanda
— Banheiro
— Copa
— Cozinha
— Quarto de empregado.
VENDEMOS: os ultimos apartamentos disponiveis facilitando-se a entrada a vista e o restante a longo prazo
Informações sem compromissos
Na Seção de Vendas — 2.° andar
Banco Hipotecário Lar Brasileiro S. A.
RUA DO OUVIDOR N.° 90
Telefone: 23-1825

MUSICA

Lingua Nacional Cantada

Antonio Bento

Merece um comentario especial o ato baixado há dias pelo prefeito do Distrito Federal autorizando a Secretaria Geral de Educação e Cultura a promover o II Congresso de Lingua Nacional Falada e Cantada. Isso significa que uma comissão de técnicos ou seja, uma comissão de professores e foneticistas ficará incumbida de estudar as varias modalidades de pronuncias regionais brasileiras, com o objetivo de fixar a pronuncia padrão, a ser adotada nas escolas assim como nas empresas de radiodifusão, de teatro e cinema.

Promovido por Mario de Andrade, então á frente do Departamento de Cultura da Municipalidade de S. Paulo, reuniu-se, em 1936, nessa cidade o I Congresso de Lingua Nacional Cantada. Caso o proximo Congresso seja realizado em 1946, terá transcorrido um decenio sem que sejam tomadas as medidas e feitos os estudos resultantes das conclusões adotadas em 1936. Decidiu aquele Congresso que a pronuncia brasileira devia ser fixada mediante processos cientificos, examinadas as prosodias do Brasil e Portugal, assim como as nossas diversas prosodias regionais. As formas locais seriam eliminadas, em beneficio duma forma geral, a forma padrão.

A unidade politica do Brasil tem sido um fato irrecusavel desde os tempos coloniais até os nossos dias. Pode-se dizer que jamais essa unidade esteve em perigo. Contudo, a mesma não vive de abstrações nem é indestrutivel por natureza. Ao contrario, está sujeita a sofrer crises, como acontece a todas as instituições e organismos sociais. Assim, a unidade linguistica desempenha um papel importante, sendo mesmo um dos fatores da coesão nacional. A prosodia carioca, conforme a conclusão do I Congresso, deve ser a nossa prosodia padrão, não só pela circunstancia de ser esta cidade a capital do pais, como pelo fato de ser a que melhor poderá fundir e harmonizar as divergencias regionais, dando verdadeira uniformidade á Lingua Nacional Falada e Cantada. O essencial é que as conclusões do I e do II Congresso sejam adotadas no ensino assim como no radio e no teatro. Não se compreende, por exemplo, que alguns artistas do teatro nacional tenham um sotaque português intoleravel. Quando estão fora do palco eles falam como quaisquer brasileiros. Mas, desde que começam a representar, adotam essa dicção lisboeta, que soa sempre desagradavelmente aos ouvidos brasileiros. Nada temos evidentemente contra o sotaque português. O que não queremos é a imitação artificial da prosodia lusa pelos nossos artistas. Fenomeno identico acontece com muitos dos nossos cantores. Mesmo cantando peças brasileirissimas, parecem tenores ou sopranos da Italia.

Com a adoção da Lingua Nacional Falada e Cantada desapareceriam essas anomalias. Nesta época de radiodifusão generalizada, o Brasil necessita de cuidar muito a serio dessas questões, que são indispensaveis á unidade de nossa cultura.

Senhora Osvaldo Cruz Filho e senhora Julio Moura Monteiro. (Foto "Sombra")

"Christmas in a boite"

Jacinto de Thormes

Numa velha cronica de Natal, em que se falava de maneira meiga, com imagens romanticas e colorido suave, o autor chegava a dizer que encontrara, apesar de tudo, na sua propria mulher, "Christmas stars in her eyes". Esse é sentir beleza até nos olhos da propria esposa. Achar graça, quebrar nozes, dar presentes e abraços, apertar mãos de todos feitios e cores, beber sob a proteção do bom protetor e perdoar a conversa longa e maçante de quem evitamos. "Christmas spirit" é a coisa mais simpatica que existe. Perdoa e oferece, beija e deixa beijar, e possui uma tristeza alegre ou uma alegria triste, variando de pessoa e condição circunstancial.

Meu Natal foi um dos mais divertidos que já conheci. Foi tudo em familia. Primeiro a minha familia particular, exclusiva, com meu proprio nome, pertencente ao passado e futuro da minha vida intima pessoal. A outra com minha familia publica, aparte do meu trabalho, amigos da existencia social e integrantes da lista das pessoas que me são simpaticas e caras.

Na noite de 23 só a "boite" do Copacabana abriu suas portas e recebeu. Recebeu um mundo chic, amigos todos, para celebrar a grande noite de maneira alegre. Lá estavam o sr. e a senhora Valter Quadros, duas das pessoas mais queridas em sociedade, recebendo. O Copacabana sempre foi um dos nossos melhores lugares, um dos que possui maior tradição na vida social dos cariocas. Um Natal na "boite" só poderia ser um acontecimento. Stuckard é um mestre em arranjos. Lá estava a enorme arvore toda iluminada. Na hora da distribuição dos presentes, houve surpresas. Apareceram garrafas de champagne, relogios, livros de arte culinaria, figas, elefantes, carteiras, cruzeiros, gravatas, joias, e até uma tartaruga viva de nome "Tarzan", 5 anos de idade e preferindo as morenas, que ficou para a senhora João Saavedra.

Estavam presentes os convidados, sr. e senhora Artur Bernardes Filho, José Siqueira Filho e senhora, Viscondes de Carnaxide, sr. José Maria Eça de Queiroz Neto e senhora, sr. Vitor Lage e senhora, sr. Miguel Barroso do Amaral e senhora, sr. Valdemir Salem e senhora, sr. Herculano Tomaz Lopes e senhora, senhora Maria Luiza Melo, sr. ministro Rangel do Monte, sr. Nelson Batista e senhora, sr. Roberto Assunção e senhora, sr. Baby Bocayuva e senhora, sr. Joaquim Silveira e senhora, sr. João Saavedra e senhora, senhora Carmen Lage, sr. Stuckard, senhora Sarah Liberal, sr. Elmano Cavalcanti Linhares e senhora, sr. John Llouwndes, sr. Edilberto Ribeiro de Castro e senhora, sr. Elmano Cardim e senhora, sr. Ary de Castro e senhora, sr. Jorge Hime, sr. Eugene Barrene, sr. José Cortez e senhora, sr. Alfredo Siqueira Filho e senhora, sr. James Marsshall, sr. Homero Souza e Silva e senhora, sr. Julio Monteiro e senhora, senhora Nenette de Castro, senhoritas Maria Helena Nobre, Maluh de Ouro Preto, Lourdes Bentes Matos e os srs. Gilberto Trompowsky, Angelo Sertorio e Gringo Bocayuva.

A sala estava clara, enxergava-se as pessoas até no outro extremo da sala, e as mesas arranjadas especialmente tinham a cor alegre, os copos reluzentes e o arranjo elegante de uma grande noite. O combinado foi cada convidado levar um presente, uma lembrança qualquer, para seu proximo, para ter a satisfação de receber e principalmente dar em nome e com o desejo de felicidades. Os embrulhos coloridos, as fitas e as formas mais estranhas escondiam o objeto e intrigavam os provaveis futuros donos. Foi uma noite verdadeiramente alegre, e não faltou o mestro Giovanni, batendo carteiras e relogios, "limpando" o Visconde de Carnaxide e tirando os suspensorios do sr. Artur Bernardes Filho.

TEATRO

"ANO EM REVISTA", DIA 31, NO JOAO CAETANO

O publico vem se interessando pelos dois espetaculos da noite de 31, naquele teatro, onde será representada "O Ano em revista", uma revista de atualidades interpretada por artistas de teatro, radio, circo e do cinema nacional. Francisco Alves, Jorge Veiga, Carlos Galhardo, Silvino Neto, o Trio de Ouro, Dante Santoro e seu Conjunto Regional, Najar, o Magico, Moacir Nascimento, Armando Nascimento, Durralina Duarte, Andréa Mariuza e outros muitos artistas serão os interpretes de "O Ano em revista".

BOAS FESTAS

— De Beatriz Costa, a estrela do coração do publico luso-brasileiro, recebemos um gentil telegrama de boas festas, que agradecemos.

— Da Casa dos Artistas tambem recebemos votos de boas-festas, que sinceramente retribuimos.

— Tambem de Derci Gonçalves recebemos um amavel telegrama, que gostosamente retribuimos.

— Chang, tambem enviou-nos um cartão que agradecemos.

A MENTIRA TEATRAL

"João Caetano" e "José do Patrocinio" vão fazer uma bela carreira no cartaz do Gloria.

VOCÊ SABIA

que "Rabo de foguete" esta farta de ballados notaveis?

COISAS QUE INCOMODAM

A temporada de Delorges Caminha no Carlos Gomes.

O FILME DE HOJE

PALACIO — "Olhos travessos" — Marilu' Dantas.

O CARTAZ DO DIA

GINASTICO — "Casa de bonecas", comédia, ás 16 e 21 horas.

FENIX — "Vestido de noiva", comédia, ás 16 e 21 horas.

SERRADOR — "Um juiz de paz na roça", comédia, as 16, 20 e 22 horas.

GLORIA — "João Caetano" e "José do Patrocinio", comédias, ás 16, 20 e 22 horas.

RIVAL — "Vote em mim, D. Xandoca", comédia, ás 16, 20 e 22 horas.

JOAO CAETANO — "Uma viagem no inferno", revista, ás 16, 20 e 22 horas.

RECREIO — "Rabo de foguete", revista, ás 16, 20 e 22 horas.

O COMENTARIO DA NOITE

— Que tal o sucesso das duas peças que estão no teu cartaz? — indagava domingo, no Jockey Club, o Paulo Orlando ao galã empresario.

E a resposta foi esta:

— Menino, aquilo é dupla p'ra mil cruzeiros.

Registro dos Estatutos das Sociedades Desportivas

O presidente da Republica assinou um decreto, estabelecendo que não serão registrados pelos oficiais de registro, os estatutos das sociedades desportivas, cujo funcionamento dependa de homologação e aprovação do governo ou de orgão que exerça delegação do poder publico.

Reuniões

INSTITUTO DOS ADVOGADOS — Realizar-se-á hoje, ás 20.15 horas a sessão dinaria do Instituto dos Advogados. Deverá usar da palavra na hora do expediente, convidado o embaixador Barros Pimentel sobre "A Bomba Atômica e a Lei Internacio ". Constando da ordem do dia dia: a) votação do parecer da Comissão de Legislação Geral sobre Irretroatividade das Leis; e b) votação do parecer da Comissão de Legislação Geral s o inaplicabilidade retroativa do Decreto-lei n. 6.961 de 16 de outubro de 1944, sobre titulos da divida publica federal. — Reunir-se-á na próxima quinta-feira, a Comissão Especial sobre o ante-projeto de Constituição.

ACADEMIA BRASILEIRA DE LETRAS — Realizar-se-á, amanhã, sexta-feira, ás 17 horas, uma sessão publica na séde da Academia Brasileira, de encerramento do ciclo de conferencias comemorativas do centenario do grande escritor português — Eça de Queiroz — Falará o sr. Luiz Edmundo. Não há convites especiais.

Diario Astrológico

Hoje, 27 — Marte, retrogrado volta ao 30º grau de Cancer. Viagens, mudanças e negócios novos serão propicios.

ACONTECERA' HOJE AO LEITOR

Seguem-se as possibilidades felizes ou não, de hoje, com horas e numeros felizes para os leitores nascidos em quaisquer dia, mês e ano dos periodos abaixo.

PARA OS NASCIDOS:

ENTRE 22 DE DEZEMBRO E 20 DE JANEIRO: — Luta interior, novos rumos nos negocios e perigo de prejuizos por causa de amigos 12, 14 e 16; 28, 47 e 74. (hs. e ns.)

ENTRE 21 DE JANEIRO E 18 DE FEVEREIRO: — Sucessos e noticias agradaveis. 19, 20 e 21: 71, 72 e 81. (hs. e ns.)

ENTRE 19 DE FEVEREIRO E 20 DE MARÇO: — Contentamento e sucessos relativos á familia. 10, 11 e 13; 37, 45 e 53. (hs. e ns.)

ENTRE 21 DE MARÇO E 20 DE ABRIL — Exito em todos empreendimentos e noticias alviçareiras. 5, 6 e 7; 62, 3 e 64. (hs. e ns.)

ENTRE 21 DE ABRIL E 20 DE MAIO: — Aspectos favoraveis pela manhã, á tarde será de contradição e inquietação. 1, 2 e 3; 9 10 e 11. (hs. e ns.)

ENTRE 21 DE MAIO E 20 DE JUNHO: — Idéias construtoras, espirito de equidade, lucros e satisfação intima.. 10, 15 e 17; 77, 78 e 79. (hs. e ns.)

ENTRE 21 DE JUNHO E 22 DE JULHO: — Alegria, presentes do outro sexo; a tarde será de incerteza. 8, 9 e 10; 100, 101 e 102. (hs. e ns.)

ENTRE 23 DE JULHO E 23 DE AGOSTO: — Tristezas, decepção com amigos e parentes. 6, 7 e 10; 3 4 e 5 (hs. e ns.)

ENTRE 24 DE AGOSTO E 23 DE SETEMBRO: — Conquistas atrevidas, negocios frustrados. A noite será de melhores fados. 4, 11 e 12; 31, 47 e 48. (hs. e ns.)

ENTRE 23 DE SETEMBRO E 22 DE OUTUBRO: — Grandes possibilidades no comercio e na sociedade. 13, 15 e 17; 40, 42 e 44. (hs. e ns.)

ENTRE 23 DE OUTUBRO E 22 DE NOVEMBRO: — Exito nas empresas publicas, simpatias e favores do outro sexo. 18, 19 e 22; 54, 73 e 35. (hs. e ns.)

ENTRE 23 DE NOVEMBRO E 21 DE DEZEMBRO — Sorte nos amores, manhã favoravel nos negocios, a tarde será desagradavel com dores de cabeça e melancolia. 7, 9 e 12. (hs. e ns.)

S O C I A I S

ANIVERSARIOS

Fazem anos hoje:

SENHORES: — Teodore Xanthaky, Eloi Chaves; Delio Figueiredo e Vicente B. Teixeira.

MENINO: Sidnei, filho do sr. Charles Henry Favre e da sra. Hilda Barbosa Favre.

SENHORA: — Julieta Ornela Chaves.

NOIVADOS

Contrataram casamento:

SENHORINHA: — Elzi Prerott, filha da viuva Maria Prerott e nosso companheiro da publicidade de "O Globo", Luciano Moreira, filho do sr. Albino Moreira e da sra. Ana Moreira.

CASAMENTOS

ENLACE MARIA CONCEIÇÃO SILVA-JOÃO FERNANDES BARRADAS — Realizar-se-á, no dia 5 do proximo mês, ás 17 horas, na igreja de N. S. da Salete, em Catumbi, o casamento da senhorinha Maria da Conceição Silva, filha da viuva Carlota Vieira da Silva, com o sr. João Fernandes Barradas, filho do sr. Francisco Mendes Barradas, e da sra. Maria José Fernandes Barradas.

— Realizar-se-á, amanhã, ás 17 horas, na matriz de São José, o casamento da senhorinha Odaléa Augusta de Menezes, filha de Antonio Augusto Borges de Menezes e da sra. Cristina Augusta de Menezes, com o dr. Mario Tobias Figueira de Melo, filho do dr. Tobias Figueira de Melo e da sra. Cherubina Figueira de Melo. Servirão de padrinhos por parte da noiva o sr. Orlando Augusto Borges de Menezes e a senhorinha Osvalcina Augusta de Menezes e por parte do noivo o dr. Mario Marques e a sra. Elza Figueira de Melo Marques.

BODAS DE PRATA

Em comemoração á passagem, amanhã, do 25º aniversario de casamento do sr. Alexandrino Agra e da sra. Dulce

— Faz anos hoje o menino Sydney, filho do sr. Charles Henry Favre e da sra. Hilda Barboza Favre.

(Conclue na 8ª pag.)

CINEMA

OS FILMES APRESENTADOS NAS SESSÕES "REVEILLON"

Greer Garson e Gregory Peck em "O Vale da Decisão"

Estréia hoje no Metro Passeio o filme "O Vale da Decisão", extraido da novela de Marcia Davenport que traz o mesmo titulo. Nele aparecem como figuras principais Greer Garson e Gregory Peck, completando a interpretação com as figuras de Lionel Barrymore, Donal Crisp, Marsha Hunt, Gladys Cooper, Jessica Tandy e outros elementos de valor. Greer Garson representa o papel de Mary Rafferty, uma criação tida como das melhores até hoje apresentadas por essa estrela. Espera-se que "O Vale da Decisão" faça uma carreira longa, e essa esperança é tão bem fundamentada que o Metro Passeio o escolheu para exibir na sua tradicional sessão de Ano Novo, á meia-noite do próximo dia 31 de dezembro.

CONSAGRAÇÃO DE JOHN HODIAK

A 20th Century Fox exibirá brevemente no Palacio o filme "O Sino de Adano", produção de Louis Lighton dirigida por Henry King e cuja figura central, o "Major Apolo", terá a interpretação de John Hodiak. Gene Tierney fará a "Tina" e William Bendix uma terceira figura de grande realce. Completam o elenco Glenn Langan, Richard Conte, Stanley Parger, Henry Morgan, Marcel Dalio, Eduardo Cianelli, Roman Bohnen, Henry Armeta, Fortunio Buonova, Roy Roberts, Hugo Haas e outros. John Hodiack mereceu neste filme aplausos consagradores.

"UM PASSO ALEM DA VIDA"

A pelicula da Warner Bros. "Um Passo Além da Vida" será lançada na sessão de meia-noite no dia 31 nos cinemas Rian, São Luiz, Vitória, Carioca, Petropolis e Odeon.

(Niterói), John Garfield, Sydney Greenstreet, Eleanor Parker e Paul Henreid formam o elenco.

BETTE DAVIS, MAIS UMA VEZ

Bette Davis aparece hoje nos cinemas São Luiz, Roxy, Vitória e Carioca no papel de Miss Moffat, em "O Coração não Envelhece". E' a historia de uma vida dedicada á luta contra as desigualdades sociais, na qual surge o seu afeto por um dos seus discipulos, Morgan Evans, rapaz de 15 anos. Aparecem ainda os estreantes John Dall e Joan Lorring, além de Nigel Bruce e Rhys Williams. Direção de Irving Rapper.

PATO DONALD, ZE' CARIOCA E PANCHITO

Walt Disney, com o seu filme em tecnicolor "Você já foi á Bahia?", estará amanhã nas telas dos cinemas Plaza, Astoria, Olinda, Rian e Star. O Pato Donald, Zé Carioca e Panchito formam o trio engraçadissimo que valoriza o trabalho do notavel tecnico americano do desenho animado. Na parte musical destacam-se as peças de Ari Barroso "Você já foi á Bahia?" e "Na Baixa do Sapateiro", "Os Quindins de Iáiá", de Dorival Caymi, "Pandeiro e Flauta", de Benedito Lacerda, e "Solamente una vez", de Agustin Lara. Aurora Miranda, Carmem Molina e Dora Luz cantam e dansam acompanhadas pelos três personagens de Disney.

"SEM AMOR"

Katherine Hepburn e Spencer Tracy interpretam "Sem Amor", e filme que está nos Metro Tijuca e Copacabana. E uma comedia agradavel, bem apresentada e aprovada no Metro Passeio. Haverá sessões "reveillon", á meia-noite do dia 31, nesses cinemas.

Conferências

SRA. LOURDES PEDREIRA DE FREITAS DIAS — Na A. B. I., amanhã, ás 17.30 horas, sobre o tema: "Rachel Prado — sua vida, obra e personalidade".

SR. OSVALDO ALVES — Hoje, na A. B. I., sobre "Aspectos literario e politico do Chile".

COMODORE E. E. BRADY — No dia 29, ás 16 horas no Clube Naval, sobre Nova frota do Lloyd Brasileiro e os estaleiros do Mocanguê Pequeno e Conceição".

Exposições

SALÃO N. DE BELAS ARTES, no Museu N. de Belas Artes.

EXPOSIÇÃO PORTUGUESA, no Ministerio da Educação.

MARFINS E MINIATURAS, no Museu N. de Belas Artes.

GILBERTO TROMPOWSKY, na A. B. I.

Os olhos de Cleopatra

Segundo todos os historiadores Cleopatra foi uma criatura de beleza avassaladora. Todos os que falaram da famosa rainha enaltecem, com especial carinho o fulgor de seus olhos perdidos na sombra de longas pestanas negras. Cleopatra teria usado Cilion?... Cilion o supremo embelezador das pestanas

Orbleu e Organdy
de BAZIN
Perfumes de alta classe!
A venda em todo o Brasil

SABONETE
Vale Quanto Pesa
Grande — Bom e Barato!
A' venda em todo o Brasil

CARTAZ DO DIA

CINELANDIA

CAPITOLIO (Passatempo): — "Gemada de Pancada" (Comedia com os 3 Patetas) — (Os Talhadões do Arizona" (Viagem colorida) — "Alvos Alados" (Esportivo) — "Outras Bagatelas de Importancia) (Miniatura) — "Camara de Ar" (Desenho colorido) — Noticias internacionais. — A partir de 9.30 horas da manhã.

CINE SAO CARLOS — "Os Filhos Mandam" (Filme Argentino) com Penita Serrador.

IMPERIO — "Um Homem ás Direitas" (Filme Português).

METRO PASSEIO — "O Vale da Decisão" com Gregory Peck e Greer Garson.

ODEON — "A Vingança dos Zombies" e "Pecado Tropical".

PALACIO — "Olhos Travessos" com June Haver.

PATHE' — "Casa de Bonecas", (Filme Argentino.)

PLAZA — "Um Amor em Cada Vida" com Jenifer Jones e Joseph Cotten.

REX — "A Grande Valsa" com Luisa Rainer e Fernand Gravet.

VITORIA — "O Coração não Envelhece" com Bette Davis.

CENTRO

COLONIAL — "Guerrilha" e "Nove Garotas".

D. PEDRO — "Revolucionario Romantico" e "Os Anjos e os Gangsters".

ELDORADO — "Musica para Milhões.

FLORIANO — "' Meia-Lua".

IDEAL — "Trinta Segundos Sobre Toquio".

IRIS — "Concerto Macabro".

LAPA — "Maria Antonieta" e "Cow-Boy Apaixonado".

MEM DE SA' — "China Inconquistavel" e "Traidor Interno".

METROPOLE — "Idolo do Publico".

PARISIENSE — "Um Amor em Cada Vida" com Jenifer Jones e Joseph Cotten.

POPULAR — "Johnny Angel" e Fantasia de Gelo".

PRIMOR — "O Seu Milagre de Amor".

S. JOSE' — "A' Noite Sonhamos.

CENTENARIO — "A Felicidade Vem Depois".

(COPACABANA)

AMERICANO — "Três Heroinas Russas" e "A Orquidea do Broo-klin".

ASTORIA — "A Mulher que não Sabia Amar" com Ginger Rogers.

IPANEMA — "As Chaves do Reino".

METRO COPACABANA — "Sem Amor" com Spencer Tracy e Katharine Hepburn.

PIRAJA' — "Mrs. Parkinston".

RITZ — "A Mulher que não Sabia Amar" com Ginger Rogers.

RIAN — "Toureiros" com o Gordo e o Magro.

ROXI — "O Coração não Envelhece" com Bette Davis.

BAIRROS

SÃO LUIZ—"O Coração não Envelhece" com Bette Davis.

CARIOCA — "O Coração não Envelhece" com Bette Davis.

AMERICA — "Navio Negreiro".

METRO TIJUCA — "Sem Amor" com Spencer Tracy e Katharine Hepburn.

OLINDA — "A Mulher que não Sabia Amar" com Ginger Rogers.

STAR — "A Mulher que não Sabia Amar" com Ginger Rogers.

BANDEIRA — "Idolo do Publico".

EDISON — "Sangue Sobre o Sol".

GRAJAU' — "Laura".

GUANABARA — "O Caso do Diamante Azul" e "Roceira Granfina".

SÃO CRISTOVAO — "Três é Demais".

POLITEAMA — "A' Noite Sonhamos".

JOVIAL — "Hotel Berlim".

TIJUCA — "Sangue Sobre o Sol".

VELO — "Café para Dois" e "Justiça á Murros".

VILA ISABEL — "O Caso do Diamante Azul" e "Roceira Granfina".

APOLO — "Santa".

AVENIDA — "Trinta Segundos sobre Toquio".

MARACANÃ — "Quarenta e Oito Horas" e "Varrendo os Mares".

FLUMINENSE — "Tartu'" e "Adoravel Inimiga".

CATUMBI — "O Conde de Monte Cristo" e "Nick Carter nos Tropicos".

GUARANI — "A Dama das Camelias" e "Um Encontro com o Perigo".

RIO BRANCO — "As Muralhas de Jericó" e "Garotas Apimentadas".

(CENTRAL)

REAL — "Sahara".

TODOS OS SANTOS — "Pimpinela Escarlate" e "Querer é Vencer".

MASCOTE — "O Seu Milagre de Amor".

MEIER — "A Conquista da Tunisia".

ALFA — "Comboio para Leste" e "Informe de um Ataque Aereo".

COLISEU — "Uma Velha Amizade".

PARA TODOS — "O Amor que não Morreu" e "Orfãos da Fama".

BEIJA-FLOR — "Alma Russa" e "Justiça á Murros".

QUINTINO — "Café para Dois" e "Emboscada no Vale".

PIEDADE — "Perdidos num Harém".

MODERNO — "Três é Demais".

MODELO — "Musica para Milhões".

MADUREIRA — "A Estirpe do Dragão".

MODELO — "China Inconquistavel" e "Espirito Naval".

MADUREIRA — "Musica para Milhões".

(LEOPOLDINA)

SANTA HELENA — "Pelo Vale das Sombras".

ROSARIO — "O Bom Pastor"

RAMOS — "O Misterio da Familia Berwick".

PARAISO — "A Força do Coração".

ORIENTE — "O Charlatão".

PENHA — "A Filha do Comandante".

SANTA CECILIA — "Duas Garotas e um Marujo".

ILHA DO GOVERNADOR

ITAMAR — "O Campeão da Liberdade" e "O Falcão do Deserto"

MENU DO DIA

Por Saint'Ange

..ALMOÇO:

Barcos de lagosta (1)

* * *

Mayonnaise de camarão.

* * *

Miolos á milanesa.

* * *

Bifes á Maitre d'hotel.

* * *

Beringelas fritas.

* * *

Biscoitos com geléia.

* * *

Molho saboroso.

* * *

Torta de queijo.

* * *

(1) BARCOS DE LAGOSTA — Leve a ferver agua com sal, cebolas, cheiro, tomates, e depois de frio deite dentro uma ou duas lagostas e deixe cozinhar durante 25 minutos. Depois de cozidas, parta pelo meio, retire a carne do corpo e divida em fatias. Guarde as cascas. Retire a carne das unhas, sem as quebrar e parta aos pedacinhos. Faça um pirão de batatas com 1/2 quilo de batatas e manteiga, mas que não fique muito leve, e deite sobre todo o fundo de um prato. Sobre o pirão fixe as duas metades das cascas, imitando barcos, coloque dentro delas as fatias da lagosta e cubra com molho Bechamel incorporado com a lagosta picadinha, e polvilhe de queijo ralado. Passe manteiga derretida sobre o pirão e com uma faca faça-o todo ondulado, imitando as ondas do mar. Coloque as unhas da lagosta nos lados dos barcos, como remos, e bata 2 claras em neve, e ponha ao redor dos barcos, como espuma, e leve ao forno, por uns 3 minutos. Este prato é muito interessante facil e gostoso — **Molho Bechamel** — Tome 1 colher de cebola raladas 1 pitada de pimenta, 1 de noz-moscada e 1 pedacinho de tomilho. Leve a fritar em 1 boa colher de manteiga depois junte 1 colher de farinha de trigo e molhe com 3 chicaras de caldo ou de leite e leve de novo ao fogo para engrossar. Penelre na hora de servir junte 1 colher de chá de manteiga e esquente.

* * *

JANTAR:

Caldo com Porto (2)

* * *

Rocambole de camarão

Porco assado.

* * *

Pirão de batatas.

* * *

Pudim com molho damas.

* * *

(2) SOPA COM PORTO — No caldo comum e escuro, depois de coado, junte 1 colher de vinho do Porto, molho inglês e 3 colheres do molho da carne assada. Leve tudo ao fogo e antes de ferver despeje na sopeira onde já deve estar 12 fatias de pão torrado e 4 ovos cozidos em fatias. Sirva logo.

Joaquim Montebello

ADVOGADO

Res.: R. Emilia Sampaio, 17 — Tel.: 38-3395 — Esc.: R. 1º de Março, 105-1º s. 1 e 2 — Tels.: 43-1054 e 43-6420. — Das 10 ás 12 e das 16 ás 18 horas diariamente

Dr. Emygdio F. Simões

DO HOSPITAL DO SERVIDOR DA PREFEITURA
Clinica Geral — V. Urinarias
Rua General Caldwell, 310
T. 22-0222 — Das 17 ás 19

DR. JOSE' DE ALBUQUERQUE

Membro efetivo da Sociedade de Sexologia de Paris
DOENÇAS SEXUAIS DO HOMEM
RUA DO ROSARIO, 172 - -
De 1 ás 7.

Romance de Betty Scherr :

UMA LOURA CHANTAGISTA

CAPITULO II

MINHA VISITA AO DR. MCMAHON — O HOMEM INDICADO PARA RIVAL DE FOWLER

(Lucy Lennox era mais do que uma companheira de trabalho. Para mim, Nancy Carter, enfermeira-chefe do Hospital, era como uma irmã. Lucy era bela e jovial e atraia o olhar de todos os homens, inclusive do dr. Bruce McMahon, a quem eu amava secretamente. Infelizmente, Ed Fowler, o superintendente, homem conhecido como conquistador, fazia a corte a ela. Esta idéia me aterroriza, mas de uma coisa tenho certeza:. Lucy não sairá com Ed, mesmo que tenha que dizer a ela tudo o que sei sôbre o rapaz, o que não é pouca coisa').

Sem saber o que fazer, fiquei bastante preocupada. Á noite, fui até o consultório de Bruce McMahon, que sabia também, alguma coisa do passado de Ed Fowler. Era terça-feira, dia em que dava consultas, e a ocasião não poderia ser melhor para uma entrevista com êle. Estava visivelmente aborrecida quando subi as escadas do seu consultório. Chantagem, de qualquer forma pela qual se apresente, é um meio que me repugna. Em todo caso, talvez não tivesse que recorrer a ela. O dr. McMahon poderia aconselhar-me naquela situação embaraçosa em que me encontrava.

Na sala de espera, encontrei o médico que se despedia do seu último cliente daquela noite. Cumprimentando-me, McMahon me fez entrar para seu gabinete e, com tôda a formalidade convidou-me a sentar.

— Então, finalmente, tenho a honra de receber a visita da loura explosiva! Carter, você é severa de mais com o pessoal do hospital!

— Tenho que ser assim, para que tudo corra direito no meu setor de serviço — respondi.

Estava bastante nervosa, meu coração batia apressadamente e procurei ir direta ao assunto que me trazia.

— Acho que você precisa ter mais paciência, na vida não se deve levar as coisas tão a serio como você o faz.

Ao dizer isso, levantou-se da escrivaninha e, fitando-me, perguntou:

— Bem, porque veio procurar-me? Evidentemente, não foi apenas para ver-me...

Olhei, então, para a sólida mobilia de mogno do consultório, para o tapete oriental de cores vivas, para as confortáveis cadeiras de encosto de couro e admirei-me de que até aquela data alguma moça não tivesse agarrado para si o dr. Bruce McMahon.

Rápidamente voltei meu pensamento para o dia em que o vira pela primeira vez. Êle estava lavando as mãos e os braços, os cabelos ruivos em desalinho, preparando-se para uma operação. Naquela época era eu uma novata, corria de um lado a outro como um bicho assustado, quando êle chamou por mim, impaciente.

Pediu-me para amarrar em seu rosto a máscara que usava durante as intervenções cirúrgicas. Olhou-me com doçura, de uma maneira inesquecível.

Desde aquele momento, apaixonei-me por êle e meu amor nunca esmoreceu. Com a continuação do meu trabalho no hospital, verifiquei como as enfermeiras procuram atrair os médicos e como êstes as desprezam.

Não demonstrei, contudo, meus sentimentos a respeito de Bruce McMahon e sempre o tratei com tôda a reserva.

* * *

— Afinal, Carter, que há de novo?

Eu era para êle um companheiro de trabalho e tratava-me como a uma pessoa do mesmo sexo. Era uma boa oportunidade para iniciar o assunto que me trouxera:

— Lucy está metida em apuros.

— Refere-se a Lennox, a moça que resolveu proteger?

— Sim, o superintendente está tentando lançar as suas garras sôbre ela.

— Fowler?

Balancei a cabeça afirmativamente. Êle acendeu um outro fósforo antes de dizer, qualquer coisa. Levantando os ombros, disse:

— Então é isso? Desculpe-me, mas que tem você a ver com o assunto?

Apesar de sua atitude, observei que McMahon pensava naquele momento no passado de Ed Fowler.

Levantei-me da minha cadeira e, atravessando o gabinete, detive-me defronte de uma fotografia, um rapaz vestido com uniforme de oficial da marinha. O dr. David Lewis tinha sido companheiro de escritório de McMahon até dois anos atrás, quando ingressara na marinha. Era a outra pessoa que sabia...

O dr. McMahon, movendo-se na cadeira, continuou:

— Não sei, com franqueza, o que podemos fazer. É um assunto que só diz respeito a Miss Allison, a diretora do pessoal. Por que não entrega o caso a ela?

— Você bem sabe que não posso deixar outra pessoa resolver isso.

Olhei o médico fixamente, como fazia com as enfermeiras quando desejava obter alguma coisa. Êle, contudo, fingiu nada perceber.

— Creio que você Carter, está tomando tudo demasiadamente a serio. Que mal haverá se ela sair algumas vezes com o rapaz? Talvez êle se apaixone por ela, é bastante bonita... Talvez se resolva até a casar com ela... Talvez...

McMahon fez uma pausa. Havia sinais de cansaço em sua fisionomia. Foi com esfôrço que prosseguiu:

— Carter, você não está apaixonada por Ed Fowler, está?

O que êle disse me pareceu tão absurdo que não pude deixar de rir, sem conseguir parar.

Depois de alguns minutos Bruce sentou-se novamente em sua cadeira e riscou um fósforo. Sua fisionomia estava calma e olhou-me de tal maneira que me senti nervosa e embaraçada. Havia em seus olhos uma expressão que nunca vira antes.

* * *

— Há dois anos que lhe conheço e só agora reparei que você, quando ri, faz duas covinhas no rosto...

Disse isso e tirou uma baforada do cachimbo.

— Carter, você é muito moça para tomar tudo tão a serio.

Respirei desiludida. Evidentemente, êle não se interessava pelo assunto que me trouxera e jamais compreenderia a que fim queria eu chegar. Verifiquei que deveria falar mais claramente, se quisesse obter algum resultado. Era uma cartada arriscada: quando principiei a falar, percebi que destruia a última possibilidade de me fazer amar por McMahon, porque, uma vez lançado o germe da idéia, êle na certa se apaixonaria por Lucy. Nenhum homem poderia evitar isso.

— Sabe tão bem quanto eu que Lucy não deve sair com Ed Fowler. Principalmente, porque não quero que ela se case com êle.

O médico recostou-se no espaldar da cadeira, fumando vagarosamente seu cachimbo:

— Ela é maior e livre, tem vinte e um anos. Não sei como poderá impedi-la de fazer o que bem entender.

— Eu o farei. Um outro homem deverá despertar o interêsse dela.

Pensei então que, em nosso meio, só um homem poderia competir com o elegante Ed Fowler. E êsse homem, naquele momento, estava sentado junto à escrivaninha, defronte a mim. Contudo, não queria compreender.

— Onde vai encontrar êsse galã? — perguntou êle.

— Aqui mesmo. Você é o indicado para isso.

— Como? Não tente fazer graça, Carter, não me prestarei a êsse papel...

Quando o médico terminou sua última frase, eu já estava fora do consultório. Ainda fiquei alguns segundos parada no corredor, antes de conseguir encaminhar-me para a enfermaria.

RAIOS X

Exames radiologicos em residencia

Drs. Victor Côrtes e Renato Côrtes

Diariamente das 9 ás 12 e 14 ás 18 horas

R. Araujo Porto Alegre 70-9.º andar

Tel. 22-5330

O deputado Juraci Magalhães no gabinete da Guerra

Esteve, ontem, á tarde, no gabinete do ministro da Guerra o tenente coronel Juraci Magalhães, que vem de ser eleito deputado pelo Estado da Bahia.

LIVRARIA FRANCISCO ALVES
Fundada em 1854
[illegible]
R. Ouvidor [illegible] Rio de Janeiro

Generais no Rio

Chegaram a esta Capital, apresentando-se, ontem, ao ministro os generais Otavio Saldanha Maza e Edgar de Oliveira, respectivamente, comandantes da guarnição de Natal e da I. D. 5.

Tambem chegou a esta Capital, a serviço, o coronel Artur Hesket Hall, comandante da Escola Preparatoria de São Paulo, e está sendo aguardado nesta Capital, a serviço, o general Alexandre Zacarias de Assunção. Em consequencia, assumiu o comando da 8.ª Região Militar e guarnição do Estado do Pará o coronel Rafael Fernandes Guimarães, do 27.º B. C.

GINÁSIO LUIZA DE CASTRO

RUA BARÃO DE MESQUITA, 380 — TEL. 48-4333
INSPEÇÃO FEDERAL
CURSO DE FERIAS GRATUITO PARA EXAMES DO CURSO DE ADMISSÃO
Aceitam-se transferencias para o Curso Ginasial

Tomadas para ferro de todos tipos e cordões com amianto. Cordões americanos.

MARC FERREZ FILHOS LTDA.

CASA FUNDADA EM 1869 · RUA DA QUITANDA, 21

NOTICIAS DOS ESTADOS

AS BAIANAS LÊEM MENOS

Quem sabe ler, na Bahia, depois dos dez anos — Congresso de Arte dos Negros — Aumentos, após quatro anos — "Premio Manoel Vitorino"

744.395 SABEM LER E ESCREVER — O Gabinete Técnico do Serviço Nacional de Recenseamento vem de revelar que, na Bahia, por ocasião do censo demografico de 1940, a cota de alfabetização da população de 10 anos e mais era de 26,93 %. Entre os municipios, Salvador figurava como o de maior cota de alfabetização, com 70,94 %. Seguiam-se: Cairú, com 49,24 %; Itaparica, com 45,63 %; Juazeiro, com 41,27 %. A partir do seguinte, Nazaré, com 39,56 %, havia 18 municipios com outras compreendidas entre essa ultima e 30,70 %, em Santa Luzia. Apresentavam cotas entre 25 e 30% apenas 31 municipios.

Os restantes 96 municipios, ou sejam quase dois terços, não chegavam a atingir a cota de 25 %, sendo que o de menor cota de alfabetização era Guambi, com 10,44 %. O maximo municipal da cota de alfabetização verificada na Bahia, e que, como ficou dito, correspondia a Salvador, era inferior, apenas, ao observado no Paraná (81 %), e superior aos observados em Mato Grosso (57 %), Rio Grande do Norte (62 %) e Piauí (43). Em 61 dos 150 municipios baianos a cota de alfabetização não excedia de 20 %; estes 61 municipios abrangiam 35,90 % da população total dessas idades. Mais 67 municipios, com 41,04% da população de 10 anos e mais, apresentavam cotas superiores a 50 %.

O valor mediano das cotas municipais de alfabetização era de 21,09 %. Torna-se arbitraria e dificil a determinação do valor mais frequente, parecendo aceitavel a colocação entre 18 e 19 %. No conjunto, a cota de alfabetização feminina, 22,45 %, era inferior de tres decimos á masculina, 31,85 %. As proporções mais favoraveis ao sexo feminino encontravam-se nas zonas de maior alfabetização e as menos favoraveis nas de menor alfabetização.

Em todo o Estado, era de 744.395 o numero de pessoas alfabetizadas de 10 anos e mais. De acordo com as diferentes zonas fisiograficas, a proporção dos que sabiam ler e escrever para cada 100 habitantes era, na ocasião do censo, de 36,57 para a zona Centro-Litoral; 23,63 para a zona Nordestina; 21,74 para a zona do Centro; 26,55 para a zona Oeste; 17,38 para a zona Centro-Sul; 17,46 para a zona Sudoeste; 30,15 para a zona Sul; 25,01 para a zona do Medio São Francisco e 15,49 para a zona do Alto São Francisco.

CULTURA DE TRIGO — A Associação Comercial de Manáus, tendo em vista a campanha encetada pelo desenvolvimento da cultura do trigo "Adlay", na região, resolveu adquirir sementes dessa graminea no Estado de S. Paulo.

"PREMIO MANUEL VITORINO" — O "Premio Manuel Vitorino", da Faculdade de Medicina da Bahia, a ser concedido anualmente ao doutorando que maior numero de pontos tenha obtido durante os seis anos do curso medico, que consiste numa medalha de ouro, foi concedido, pela primeira vez, ao doutorando Antonio Pereira Campos, da turma de medicos de 1945.

ARTE DOS NEGROS — Em Campinas, São Paulo realiza-se atualmente o 1º Congresso Artistico dos Negros Campineiros, sob o patrocinio do Grupo dos Ferroviarios Campineiros.

PROMOÇÕES APO'S 4 ANOS — O Interventor na Bahia decretou varias promoções por antiguidade nas diversas Secretarias de Estado. Ha cerca de quatro anos que não eram feitas promoções no funcionalismo estadual.

OS D. E. I. — Apesar da autorização do governo federal para a extinção dos departamentos estaduais de imprensa, o D. E. I. paulista não será extinto. Passará, apenas, por uma reforma, transformando-se em repartição de expansão de cultura.

DISSIDIO COLETIVO — Os empregados da Pará Eletric, em virtude de não conseguirem aumento de salario, declararam-se em dissidio coletivo.

CARTA DE PAZ SOCIAL — A Federação das Industrias de Minas de Gerais, debateu os itens da "Carta de Paz Social", que deverá ser assinada dentro de breves dias no Rio, por representantes dos empregadores e empregados. Reconheceu, ratificando o compromisso constante daquele documento, a necessidade de elevação imediata do padrão de subsistencia do trabalhador brasileiro, aumento da renda nacional e sua melhor distribuição, o que será obtido agora mediante execução do planejamento econômico dos termos da Carta de Terezopolis.

NO ROTARY CLUBE — O Rotary Clube da Bahia empossou dois novos membros, o educador Anisio Teixeira e o juiz Clovis Leoni.

LIBERAÇÃO DA CARNE — Os açougueiros de São Paulo querem que a carne seja liberada por quatro dias na semana, a partir de janeiro proximo. Adiantam que este ano não houve seca e que o gado pronto para o corte é em numero suficiente para isto.

AGUA E LUZ — A Prefeitura de Belo Horizonte, com a verba de 19 milhões de cruzeiros, que vem de ser destinada ao problema do abastecimento dagua, iniciará imediatamente a captação de novos mananciais da zona norte da cidade.

Tambem a distribuição da energia eletrica será melhorada, pois foram concluidas as obras da barragem da Usina Peti, que terá aparelhagem com a potencialidade de 13 mil H. P.

SOCIAIS

(Conclusão da 6ª pag.)

Neves Agra, os seus filhos, Antonio José, Luiz Roberto, Carlos Osvaldo e as senhorinhas Regina Maria e Gilda Maria, mandarão celebrar missa em ação de graças, ás 10 e meia horas, na matriz da Gavea. Será celebrante o padre dr. José Joaquim Lucas, companheiro de colegio do sr. Alexandrino Agra.

FORMATURAS

SENHORINHA RACHEL SOUTO — Acaba de bacharelar-se pela Faculdade de Direito do Rio de Janeiro, a senhorinha Rachel Souto, nossa ex-companheira de redação, que tem sido muito felicitada pelo seu grande circulo de amizades.

SR. SILVIO DA SILVA COSTA — Vem de completa o seu curso na Faculdade Nacional de Direito, o sr. Silvio da Silva Costa, que por esse motivo tem recebido muitas felicitações dos seus amigos e admiradores.

— Bacharelou-se ontem, pelo Colegio, Arte e Instrução, o jovem Edgar Soares de Albuquerque, filho do sargento Antonio Soares de Albuquerque e sra. Juraci de Oliveira Albuquerque.

— As diplomandas de 1945, do Conservatorio Brasileiro de Musica mandarão celebrar missa em ação de graças, na igreja Santa Cruz dos Militares, hoje, ás 9 horas.

No dia 29 será feita a entrega dos diplomas, ás 21 horas, no auditorio do Instituto de Resseguros do Brasil, sendo paraninfo o prof. Luis Heitor Correia de Azevedo e oradora da turma a senhorinha Mariana Lope sde Amorim, e ás 23 horas, será realizado o baile de formatura, no Salão de festa do Instituto de Resseguro do Brasil.

HOMENAGENS

PROF. HENRIQUE ROXO — Vai ser homenageado pelos médicos e funcionarios do Instituto de Psiquiatria, o prof. Henrique Rexo, hoje, ás 11 horas, no anfiteatro de aulas.

Outra homenagem lhe será prestada, no proximo dia 10 de janeiro, com um banquete oferecido por seus colegas, amigos e discipulos, do qual participarão associações cientificas do país.

PROF. JERONIMO MONTEIRO FILHO — O Instituto Brasileiro de Cultura e a Sociedade de Homens de Letras do Brasil, realizarão, hoje, ás 21 horas, no Restaurante Bolero, una homenagem ao professor Jeronimo Monteiro Filho e á sua esposa, sra. Icelanda Monteiro, por motivo da viagem, que deverão empreender, nos primeiros dias do proximo mês, á América do Norte.

JORNALISTA CARLOS DE LACERDA — Realizar-se-á nos primeiros dias de janeiro proximo a homenagem que os amigos e admiradores de Carlos Lacerda prestarão a esse nosso companheiro. A homenagem constará de um almoço, estando as listas de adesão no "Jornal do Comercio", com o sr. Nestor, e na secretaria da U. D. N., á Avenida Nilo Peçanha, 13.

SOLENIDADES

A Escola Técnica de Assistencia Social Cecy Dodsworth, inaugurando hoje a nova séde, á av. Franklin Roosevelt, 115, realizará varias solenidades, com inicio ás 13,30 horas.

VIAJANTES

Chegou ontem, pelo avião da linha gaucha da Panair, procedente de Porto Alegre, o jornalista e judeu Jacob Heilmann, um dos mais destacados lideres israelitas da atualidade e um dos fundadores do Congresso Mundial Judaico.

— Pelo avião da linha paraguaia da Panair chegou, ontem, procedente da cidade de Ponta-Porã, o major José Guiomar dos Santos, governador do Territorio Federal de Ponta-Porã.

MISSAS

Serão celebradas hoje:

A's 9 horas, do dr. Plinio Mendonça Uchoa Filho, na Catedral Metropolitana.

— Na igreja do Carmo, ás 10 horas, do cap. de mar e guerra, Hermann Fernandes de Souza.

CONCESSÃO UNICA DO GOVERNO DA REPUBLICA

Loteria Federal do Brasil

Contrato celebrado com o Governo da União em 20 de Janeiro de 1945, em virtude do Decreto-Lei 6.259 de 10 de Fevereiro de 1944

PREMIO MAIOR:

85.ª Extração — Cr$ 500.000,00 — Plano A

Lista da extração de QUARTA-FEIRA, 26 de DEZEMBRO de 1945

Nesta LISTA não figuram por extenso os numeros premiados pela terminação do ultimo algarismo, mas figuram os premiados pelos finais duplos do 2.º ao 5.º premios

Os bilhetes são litografados em papel branco, tinta vermelha, fundo amarelo, e numeração preta na frente, com a inscrição: Extração em 26 de Dezembro de 1945, ás 14 horas

5.601 PREMIOS — ATENÇÃO: VERIFIQUEM A TERMINAÇÃO SIMPLES DE SEUS BILHETES — 5.601 PREMIOS

Premios	Cr$
[illegible]	[illegible]

Todos os numeros terminados em 2 têm Cr$ 80,00

O Escritorio á Rua Senador Dantas n. 84 estará aberto para pagamentos todos os dias uteis, das 9 ás 11 ½ e das 13 ½ ás 16 horas, exceto nos dias feriados.
A Administração pagará o valor que representem os bilhetes premiados, durante os primeiros 6 meses da respectiva extração, ao seu portador, e não atenderá reclamação alguma por perda ou subtração de bilhetes.
No caso do premio maior caber ao numero 1, serão considerados como aproximações o imediatamente superior e o ultimo dos milhares que jogarem, sendo sorteado o ultimo, serão aproximações o imediatamente inferior e o primeiro, isto é, o numero 1.

AS EXTRAÇÕES PRINCIPIAM ÁS 14 HORAS

85.ª Extração — Concessionario: DOMINGOS DEMARCHI — O Fiscal do Governo: Fernando Gomes Calaza — 85.ª Extração

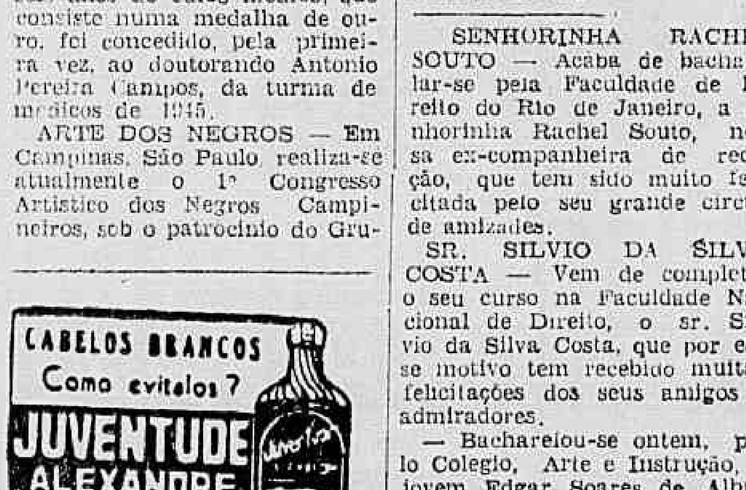

ADOMA vende todas as mercadorias, em 1.000 lojas no Centro e bairros, a prestações. Rua 7 de Setembro, 42, 1.º — Tels. 23-1512 e 43-8660. Informações particulares e comerciais.

NOVO HORARIO

A partir de 1 de dezembro de 1945; Dias uteis das 8.30 ás 11 e das 12.30 ás 18 horas; sabados, das 8,30 ás 12 horas. Tel 43-8660.

Cia. de Seguros "Garantia Industrial Paulista"

Séde: — S. PAULO
Rua Alvares Penteado n. 184

GIP — FUNDADA EM 1924

DIRETORIA:
Dr. Nelson Libero — Presidente
Dr. Renato de Andrade Santos — Vice-Presidente
Tobias Cardoso — Diretor-Secretario
Velsirio Martins Fontes — Dir. Comercial

Fogo — Acidentes do Trabalho — Aeronauticos — Transportes — Acidentes Pessoais
Sucursal: Rio de Janeiro — Rua S. José, 85, 4.º — Fone: 22-1033 — End. Tel.: "GIP"

PARA SERVIR AO COMERCIO E Á INDUSTRIA DO BRASIL
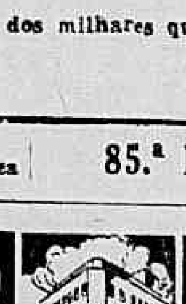
Banco do Distrito Federal S/A
Fundado em 1919
Capital: Cr$ 60.000.000,00 — Reservas: Cr$ 12.500.000,00
MATRIZ
R. da Assembléia, 72-74 - Tel. 22-2118 (Rêde Interna)
RIO DE JANEIRO

Distribuidas a 31 as novas cadernetas de racionamento

Haverá hoje fornecimento extraordinário de carne

OS AÇOUGUES SUBSTITUIRÃO OS TALÕES DOS CONSUMIDORES NELES REGISTRADOS — AS INSTRUÇÕES BAIXADAS

A substituição dos talões de racionamento de carne e açucar, para o ano de 1946, será feita desde o dia 31 de dezembro corrente até o dia 5 de janeiro proximo, para os portadores de talões registados em açougues. Bastará, para adquirir o talão de 1946, apresentar ao açougue onde se abastece o talão de 1945.

OS QUE NÃO COMPRAM EM AÇOUGUES

As pessoas que não são registadas em açougues devem procurar os locais onde obtiveram o seu talão para 1945, isto é, Escolas Publicas, postos distritais, Policia Municipal, séde do Serviço de Racionamento, etc. Os postos de entrega atenderão das 9 ás 16 horas.

OS QUE NÃO POSSUEM

Em caso de falta de cadernetas do ano corrente, os consumidores deevrão dirigir-se ao Serviço de Racionamento, a partir do dia 10 de janeiro. O endereço do Serviço é Av. Marechal Camara 159, 2º andar. (Inst. Resseguros do Brasil).

RACIONAMENTO COLETIVO

Os estabelecimentos de habitação ou uso coletivo, como hospitais, asilos, colegios, pensões, restaurantes, etc., tambem deverão procurar as suas cadernetas na séde do Serviço de Racionamento.

NÃO E' NECESSARIO

E' dispensavel a ida do responsavel pelo domicilio aos postos de distribuição das novas cadernetas. Basta mandar a caderneta do ano corrente por qualquer portador e este será atendido.

HAVERA' CARNE HOJE

Haverá hoje distribuição extraordinaria de carne á população desta capital, obedecendo a sugestão do secretario do Interior e Segurança em reunião na qual tomaram parte representantes dos frigorificos e autoridades.

A quota será recebida mediante apresentação do "coupon" relativo ao dia 27 de dezembro.

EFETIVAÇAO PARA OS EXTRANUMERARIOS DA PREFEITURA — A União Nacional dos Servidores Publicos fez entrega ao prefeito do Distrito Federal de um memorial pleiteando a efetivação de todos os extranumerarios da Prefeitura. O presidente da União, sr. Antonio Lins, ficará em entendimento com o prefeito Filadelfo de Azevedo e, no proximo dia 4 de janeiro convocará todos os extranumerarios da Prefeitura para uma assembléia, no auditorio do Ministerio da Educação, já cedido para essa reunião, a fim de lhes comunicar a resposta definitiva do chefe do executivo municipal. Vemos acima um flagrante tomado quando da entrega do memorial ao prefeito.

No porto o 'Cabo de Buena Esperanza'

Diplomatas e voluntario de guerra

Os trabalhadores da secção de tecelagem do Moinho Inglês empreenderam um movimento grevista, na semana proxima passada, por lhes haver negado áquela firma, a equiparação de vencimentos aos seus colegas da secção do trigo da mesma fabrica melhormente remunerados.

AS REIVINDICAÇÕES

Pleiteam os tecelões daquele moinho, além da equiparação aludida, 25 por cento a mais do salario comum, durante o periodo de ferias e ainda uma bonificação anual correspondente a 200 horas de trabalho.

ATE' O DIA 28

Em sessão realizada ás 13 horas de ontem, deliberaram os grevistas voltar hoje ao trabalho, concedendo um prazo ao Moinho, para solucionar o caso, até o proximo dia 28, quando tomarão nova atitude, se porventura não forem satisfeitas as reivindicações formuladas.

Pagamento de abono aos pensionistas do Montepio Municipal

No Montepio Municipal, até 31 do corrente mês, nos dias uteis, das 11 e 30 ás 15 e 30, continuará a ser pago o abono de emergencia aos pensionistas que ainda não o receberam.

APROVADA POR UNANIMIDADE A CONTINUAÇÃO DA GREVE

13 ESTADOS ADEREM AO MOVIMENTO — SESSÃO AMANHÃ

Até ontem nenhuma solução havia sido encontrada pelos telegrafistas da Western, em greve com aquela companhia desde há seis dias.

UNANIMIDADE

Nas eleições que se processaram ontem, consultando os grevistas quanto á continuação da parede, ficou apurado que toda a classe, por unanimidade, deseja o prosseguimento do impasse até que os ingleses da Western resolvam estudar o assunto, em pé de igualdade.

13 ESTADOS

Segundo colhemos "in loco" já são em numero de 13 os Estados que aderiram ao movimento grevista.

O Sindicato recebe diariamente telegramas e mais telegramas dos telegrafistas em greve nos Estados.

REUNIÃO HOJE

Ficou assentada ontem no Sindicato, pela comissão orientadora dos trabalhos, a realização de uma sessão de classe, ás 9 horas de hoje, na séde daquela entidade sindical, á rua Buenos Aires.

Será julgado hoje mais um dissidio coletivo

Terá lugar hoje ás 15 horas na Camara da Justiça do Trabalho, o julgamento do recurso interposto pelo Sindicato do Comercio Varejista de Generos Alimenticios do Rio de Janeiro da decisão do Conselho Regional do Trabalho que decretou aumento de salario para os empregados em estabelecimentos dessa natureza.

Suicidou-se na policia um dos cumplices do monstruoso crime

Desconhecido ainda o paradeiro de "Paulista", que tudo indica ter sido o autor do homicidio — Saquearam o estabelecimento industrial da vitima — Volta a depor a amante da vitima.

Os detetives da Seção de Investigações Criminais, conforme publicamos em edições anteriores, estão se empregando com denodo, a fim de esclarecer o misterio que envolve o barbaro assassinato do industrial Jorge Dias Vaz, residente á rua Santa Sofia, 14 e estabelecido com pequeno fabrico de malas e cintos á rua da Carioca 12 e que fora encontrado morto apresentando nove ferimentos produzidos por faca e cacete, nas proximidades do vestiario do campo de futebol do Manufatura, situado á avenida Suburbana.

As autoridades do 22º distrito policial, cientificadas do ocorrido e verificando as circunstancias misteriosas que envolviam o barbaro homicidio, solicitaram imediatamente o auxilio da Policia Técnica, que entrou desde logo a interessar-se pelo fato. Como ponto de partida, dirigiram-se os detetives á residencia da esposa do morto, isto depois de deterem três individuos, para investigações, que foram logo após postos em liberdade, por ficar provado nada terem com o misterioso acontecimento.

SURGE A PRIMEIRA PISTA

Durante a palestra que a esposa do morto manteve com os policiais, cientificou-os de que o seu marido, desde a manhã de sexta-feira, deixara a residencia e não mais voltara. Entretanto, acrescentou, ele tinha uma amante, Elisa d'Alto Silva, que residia á avenida Suburbana, para onde se dirigia sempre ao deixar o serviço.

Os investigadores Barra e Felix, da Seção de Investigações Criminais que estão trabalhando ativamente no caso, de posse daquelas informações, dirigiram-se a residencia de Elisa d'Alto da Silva, que lhes forneceu, entre outros, os seguintes elementos para uma investigação segura para desvendar o misterio: o industrial Jorge Dias Vaz, mais ou menos ás 18 horas de sexta-feira, deixara o estabelecimento em sua companhia, dirigindo-se ambos para o Café e Leiteria Duas Americas, mais conhecido por cafe do Mario, á avenida Suburbana, esquina da rua José Bonifacio. Ali jantaram, tendo o industrial mandado que ela fosse para casa, pois que ele estava com um encontro marcado, com um seu amigo "Paulista", para fecharem negocio com umas latas de azeite português.

FATOS COMPROMETEDORES

Com aquelas declarações, que comprometiam sobremodo o "Paulista", os investigadores, após algumas diligencias, conseguiram identifica-lo, pois tratava-se de Orlando Costa, ex-praça do 3º Grupo de Artilharia de Costa, tendo serviço no Forte de Copacabana, onde tivera pessimo comportamento, sendo mesmo acusado de varios pequenos furtos. Isto feito, os policiais descobriram que o suspeito residia num quarto da casa 8 da rua Ibiraci n. 28, em companhia de Oliverio de Oliveira Teles, pardo, com 25 anos de idade, tambem ex-soldado do 3º Gp.º de Artilharia de Costa. Detido Oliverio, foi ele conduzido para a Seção de Investigações Criminais situada no 2º andar do prédio da praça Tiradentes onde se acha instalada a Inspetoria do Trafego, onde foi submetido a intenso interrogatorio. Havendo caido em varias contradições, os investigadores, durante a noite de sabado, sairam com ele em um automovel, a fim de correrem os principais pontos frequentados por "Paulista", que fora bastante elogiado por ele.

MANCHAS DE SANGUE EM OBJETOS E NUMA CAMISA

Reconhecendo que Oliverio durante toda a viagem, nada mais fizera do que iludir os investigadores, mandando tocar para pontos não frequentados pelo seu amigo, resolveram mandá-lo embora, a fim de seguirem os seus passos, pois esse era o meio mais facil de conseguirem alguma coisa. Solto Oliverio, foi levada a efeito, na manhã de domingo, uma diligencia no quarto dos dois onde foi encontrada, numa caixa de madeira escondida sob um colchão, uma camisa rasgada, apresentando manchas de sangue. Devido a isso, foram detidos os sublocadores do quarto, Joaquim da Silva Lopes e sua esposa Manoela da Silva Lopes. Tambem foi apreendido no quarto do "Paulista" e Oliverio um formão, que ontem mesmo foi enviado para exame na Policia Tecnica.

TREMENDA ACUSAÇAO

Durante o seu depoimento, a domestica Manoela da Silva Lopes declarou que "Paulista" na manhã de sabado apresentava-se muito agitado tendo um rolo de pano na mão. Em seguida saiu, voltando logo depois, dizendo:

"Dentro da privada do Manufatura tem um homem morto".

Essa declaração causou especie á mulher, visto o tempo decorrido entre a saída de "Paulista" e a sua volta, não haver dado, em absoluto, para que ele tivesse ido até as proximidades do campo do Manufatura.

Outro fato, que deixou patente a cumplicidade de Oliverio no caso, é que, quando d. Manoela viu "Paulista" deixar a sua casa, exaltado, respondeu Oliverio:

"Fica quieta, mulher! Bico calado!"

Devido a isso foi Oliverio novamente detido e conduzido para a Seção de Investigações Criminais.

MATOU-SE ATIRANDO-SE DA JANELA

No cartorio daquela Seção, Oliverio, quando ia ser acareado, ás ultimas horas da tarde de domingo, com Joaquim da Silva Lopes, isto depois de varias cenas de desespero, pediu:

"Estou muito apertado. Quero ir ao mictorio".

O investigador Barra, pressentindo que Oliverio preparava uma fuga espetacular, resolveu acompanhá-lo, segurando-o pelo braço. Ao chegar á porta do gabinete, Oliverio, deu um violento safanão e, livrando-se das mãos do policial, com uma rapidez de relampago, abriu e fechou a porta sobre o investigador, galgou a janela e atirou-se no espaço.

O tresloucado que sofreu fratura do cranio, foi conduzido numa ambulancia para o Posto Central de Assistencia, onde veio a falecer momentos depois.

O cadaver foi removido para o necroterio do Instituto Médico Legal.

LATROCINIO

Conforme já tivemos ocasião de publicar, o industrial Jorge Dias Vaz, quando deixou a sua amante para ir ao encontro com "Paulista", levava mais de 3 mil cruzeiros, tendo sido encontrados em seu poder apenas 50 cruzeiros. Alem disso, os assassinos roubaram-lhe as chaves do seu estabelecimento e deram neste uma busca em regra levando objetos e dinheiro.

Estão tambem as autoridades policiais inclinadas a crer que o crime não se déra no campo do Manufatura. Mas, sim, em outro local, sendo depois o cadaver levado para ali.

DEPÕE A AMANTE

Ontem, á tarde, a domestica Elsa d'Alto, amante de Jorge, prestou novo depoimento no cartorio da Seção de Investigações Criminais.

Dois assassinios assinalaram o fim da festa intima

Uma das vitimas, foi o proprio dono da casa — Natal de sangue em Madureira

Em comemoração á data do nascimento do Salvador da Humanidade, o sr. Raimundo Pinheiro dos Santos resolveu dar uma festa em sua residencia no beco do Fernando n. 13, em Madureira, terminando com um grande baile.

Entre os convidados destacavam-se os individuos Antonio José Loris Filho, mais conhecido pelo vulgo de "Correia", morador á rua Marechal Rangel, na Vila Emilia, casa 2; Altamiro da Mata, vulgo "Ferrinho", domiciliado á rua Tibiriçá, 370 e José Machado, vulgo "José Tatuí", morador á rua Tatuí, 60.

Durante as danças, "Correia" portou-se de maneira tão inconveniente, não obstante tratar-se de uma festa familiar, que o dono da casa viu-se na contingencia de solicitar que ele se retirasse. Sacando então de uma "lambedeira", "Correia", que é um máu elemento, bravejou que dali não saia e que ele não via homem para fazê-lo.

Raimundo, então, para manter a sua autoridade de dono da casa, enfrentou "Correia", sendo por este esfaqueado. Na fuga, o perverso individuo esfaqueou tambem "José Tatuí", que veio a falecer momentos depois, no proprio local, o mesmo acontecendo com o desventurado Raimundo.

Cientificado do ocorrido, esteve no local o comissario de serviço na delegacia do 24.º distrito policial que, depois do exame pericial, providenciou a remoção dos cadaveres para o necroterio do Instituto Medico Legal.

Foram iniciadas diligencias para descobrir o paradeiro de "Correia" e do seu companheiro "Ferrinho".

CHANG!
HOJE — Vesperal, ás 16 horas
Sessão unica á noite, ás 20,45 horas
Uma Viagem ao Inferno
Fantasia! Magica!
Teatro JOÃO CAETANO

Maysfino
O Talco e Pó de Arroz
que a Senhora procurava está novamente ao seu dispôr nas bôas casas do ramo. Um produto da PERFUMARIA MAYSFINO, de J. Santos.
Rua Maia Lacerda, 169 — Tel.: 32-0210

TEATRO PHOENIX
(EMP. BIBI FERREIRA)

OS COMEDIANTES
apresentam
VESTIDO DE NOIVA
DE NELSON RODRIGUES
Hoje — ás 21 horas
Ultima Semana
Com Maria Sampaio, Stypinska, Stella Perry, Graça Mello e Carlos Perry
VESPERAIS AOS SABADOS E DOMINGOS, ÁS 16 HORAS

ALDA GARRIDO no RIVAL
HOJE — ás 20 e 22 horas — HOJE
No ultimo dia da hilariante
"Vote em mim, Dna. Xandoca"
3 atos de GASTAO TOJEIRO.
AMANHA — primeiras representações da gargalhada em 3 atos de HENRIQUE FERNANDES
"A MULHER DO PREFEITO
Notavel criação comica de ALDA GARRIDO
HOJE ás 16 horas
Vesperal das moças
Preços reduzidos

Olhe a vida com bons olhos...
Colirio MOURA BRASIL

LOTERIA FEDERAL

2 MILHÕES DE CRUZEIROS
SABADO

Empresa Construtora Universal
Resultado do sorteio realizado pela Loteria Federal de 26 de Dezembro 1945
1.º) NUMERO SORTEADO 12962
Planos "B", "C2" e "D"
42.962
52.962
62.962
72.962
82.962
2.º) NUMERO SORTEADO 9084
Plano Universal "H"
084.962
184.962
284.962
384.962
484.962
O PROXIMO SORTEIO REALIZAR-SE-Á EM 26 DE JANEIRO DE 1946
MATRIZ
AV. RANGEL PESTANA, 1538
Caixa Postal 2999
S. PAULO
SUCURSAL
Av. Rio Branco, 108-2.º and.
Telefone 42-3379
RIO DE JANEIRO
PEÇAM PROSPECTOS DE SEU FORMIDAVEL PLANO UNIVERSAL "H"

Quatro eguas nacionais enfrentarão tres estrangeiras no Classico "Firmiano Pinto"

A FORRA

Derrotado, ha 8 dias, pelo 3 anos Cerro Alto, Tupy, um ano mais velho, domingo foi á forra. Tambem, estava pra ele. Quando perdeu para aquele jovem. Tupy dava-lhe 8 quilos de vantagem, na escala bastante sensivel de 58 para 50. Agora, Cerro Alto é que lhe concedia um: 58 por 57 do filho de Helium. A raia não apresentava alterações dignas de nota, capazes de influir no resultado da luta. O que podia haver era a intervenção de um dos outros potros, que não levavam mais de 48 e 49 quilos e podiam, por isso, querer entrar na discussão.

Tal, porém, não se deu. O proprio Gin, um potro havido como muito bom, pela raça e pelo tipo, ganhador classico em sua carreira de estréia, seguiu muito facil a corrida, mas esteve ausente do final, que se decidiu, como da outra vez, entre o filho de Helium e o de Sandwich.

A carreira processou-se quase toda com Hiperbole na ponta, Tupy e Estrilo em 2º, juntos, Gin e Cerro Alto nos ultimos lugares. Nos 800 Gin atropelou por fora, dando a impressão de vir de passagem. Mas era uma ilusão. Hiperbole fugiu, na entrada da reta, seguido apenas de Tupy, que lhe ofereceu luta para dominá-lo bem.

Nisso, apresentou-se, vindo de trás, o longeiro filho de Sandwich, outro animal em distancias mais largas. E entre os dois rivais travou-se belissima luta que Tupy decidiu a seu favor, nos ultimos metros. Para isso concorreu decisivamente a energica tocada de Luis Rigoni, que é um dos melhores freios com que conta o turfe carioca, no momento. Rigoni calculou muito bem toda sua corrida e o seu final, contra o professor Mesquita, foi simplesmente magistral.

Com 8 quilos mais do que na semana anterior, Cerro Alto ainda correu muito. Os 125 marcados na raia um tanto pegajosa ainda, foram melhores para ele que para Tupy. A acreditar na marca oficial da corrida anterior, ambos correram menos.

A acreditar nos relogios particulares, ambos teriam corrido muito mais. E agora deslinde-se esse caso do tempo que, para o sr. Odyr do Couto foi o de 123 2/5 e para varios peritos marcadores foi de 128 2/5! Nada menos de 5 segundos de diferença! Quem terá marcado certo, afinal?

PEDRO DANTAS

PROGRAMA DE DOMINGO

1º pareo — 1.400 metros — A's 13.10 horas — Cr$ 12.000,00.

Ks.
1—1 Cururipe 54
2 (2 Ciclone 52 / (3 Cabuassu' 52
3 (4 Tôpe 52 / (5 Tamoyo 54
4 (6 Bizantina 50 / (7 Amôra 52

2º pareo — 1.400 metros — A's 13.40 horas: — Cr$ 12.000,00.

Ks.
1—1 Tobruck 52
2—2 Beat.Em 52
3—3 Ladyship 50
4 (4 Violenta 50 / (5 Blanca 54

3º pareo — 1.800 metros — A's 14.10 horas: — Cr$ 15.000,00.

Ks.
1 (1 Itinerario 56 / (" Motocolombó 54
2 (2 Morêna Clara 54 / (3 Very Good 54
3 (4 Pan 56 / |5 Diplomada 54 / (6 Bombeiro 52
4 (7 Catavento 56 / |8 Neblina 54 / (9 Don Pedro II 52

4º pareo — 2.000 metros — 5ª prova especial do leilão — A's 14.40 horas — Cr$ 40.000,00.

Ks.
1 (1 Cerro Grande 57 / (" Estrilo 57
2 (2 Monte Carlo 60 / (3 Lula 55
3 (4 Araba 57 / (5 Giria 55
4 (6 Cerro Claro 55 / (" Sassiado 57

5º pareo — 1.500 metros — A's 15.10 horas — Cr$ 20.000,00.

Ks.
1—1 Gladiador 54
2 (2 Casablanca 54 / (3 Grilo 54
3 (4 Ellipse 50 / (5 Tupan 54
4 (6 Valente 50 / (" Tocandira 58

6º pareo — Classico "Firmiano Pinto" — 1.800 metros — A's 15.45 horas — Cr$ 40.000,00.

Ks.
1—1 Rusticana 59
2 (2 Prima Dona 59 / (3 Lady Beauty 57
3 (4 Tocandira 61 / (5 Farrista 52
4 (6 Grey Lady 58 / (" Sanguenolth 53

7º pareo — 1.600 metros — A's 16.20 horas — Cr$ 20.000,00 — Betting.

Ks.
1 (1 Apoteóse 49 / (2 Colombina 52
2 (3 Tamandaré 55 / (4 Paraguassu' II 49
3 (5 Reunido 51 / |6 Garrida 53 / (7 Visagem 53
4 (8 Guido 51 / |9 Galhardia 53 / (10 Indio Filho 51

8º pareo — 1.200 metros — As 16.55 horas — Cr$ 15.000,00 — Betting.

Ks.
1 (1 Informada 54 / (" Emilia 54 / (" Guerrilheiro 56 / (2 Hereja 54
2 (3 Manopla 54 / (4 Poney 56 / |5 Urucungo 54 / (6 Picada 54 / (7 Bandoleira 54
3 (8 Frota 54 / (9 Very Nice 54 / |10 Blusa 54 / (11 Naipe 56 / (" Hungria 54
4 (12 Fantasia 54 / 13 Quitandinha 54 / |" Fab 54 / (" Dianteira 54 / (" Giruá 50

9º pareo — 1.400 metros — A's 17.30 horas — Cr$ 15.000,00 — Betting — Handicap.

Ks.
1—1 Salmon 56
2 (2 Trovão 53 / (3 Fritz Wiuberg 48
3 (4 Heleno 53 / (5 Zagal 57
4 (6 Hechizo 48 / (" Tenorio 49

A PROXIMA SABATINA

1º pareo — 1.000 metros — Pista de grama — A's 13.40 horas — Cr$ 15.000,00.

Ks.
1 (1 Fanfula 54 / (2 Amelia 54
2 (3 Malemba 54 / (4 Zircon 56
3 (5 Distração 54 / |6 El Goya 56 / (7 Sis 54
4 (8 Intendencia 54 / |9 Tip Top 56 / (10 Huasca 54

2º pareo — 1.500 mettros — horas — Cr$ 15.000,00.

Ks.
1 (1 Clarim 56 / (2 Chaman 56
2 (3 Saltarela 54 / (4 Caiuba 56
3 (5 Etala 54 / (6 Boninota 54
4 (7 Gisa 54 / |8 Pongahy 53 / (9 Diplomata 52

3º pareo — 1.500 metros — A's 14.40 horas: — Cr$ 20.000,00.

Ks.
1 (1 Malvado 55 / (2 Arranchador 55
2 (3 Tibagy II 55 / |4 Giba 53 / (5 Ganga 53
3 (6 Itan II 55 / |7 Seafire 52 / (8 Turuna 55
4 (9 Infiel 55 / |10 Seresteiro 55 / (11 Ingá 55

4º pareo — 1.400 metros — A's 15.10 horas: — Cr$ 15.000,00.

Ks
1 (1 Sirigy 54 / (2 Victory 50
2 (3 Botucatu' 50 / (4 Caxton 54
3 (5 Caimão 54 / (6 Drina ..D 50
4 (7 Cades 54 / |8 Glacial 50 / (" Royal Master 54

5º pareo — 1.200 metros — A's 15.45 horas: — Cr$ 15.000,00.

Ks.
1—1 Malaio 54
2—2 Flossy 52
3—3 Foguete 50
4 (4 Fil d'Or 54 / (5 Gualicha 52

6º pareo — 1.200 metros — A's 16.20 horas — Cr$ 15.000,00 — Betting.

Ks.
1 (1 Arataca 52 / (2 Acacia 52
2 (3 Que Lindo! 54 / (4 Sagres 58
3 (5 Rielil 58 / (6 Negramina 48
4 (7 Esquadra 52 / (8 Eclusa 52

7º pareo — 1.600 mêtros — A's 16.55 horas — Cr$ 15.000,00 — Betting.

Ks.
1 (1 Escorpion 54 / |2 Maquis 58 / (3 Canitar 50
2 (4 Cacique 58 / |5 Itamaracá 50 / (6 Fulminar 50
3 (7 Garda 58 / |8 Cururipe 54 / (9 Coral 50
4 (10 Cigarra 58 / |11 Julóca 58 / (" Quem Sabe! 54

8º pareo — 1.200 metros — A's 17.30 horas: — Cr$ 12.000,00 — Betting.

Ks.
1 (1 Cuéra 58 / (2 Day 48
2 (3 Estileto 53 / (4 Escocia 49
3 (5 Sorpressiva 49 / |6 San Michel 48 / (7 Remember 53
4 (8 Mapita 55 / |9 Milongon 48 / (10 Serena 52

Vá ver hoje ás 20 — 22 e 16 horas
"GRANDE PREMIO BRASIL"
A bomba atomica de
"Rabo de Foguete"
NO
TEATRO RECREIO

Titulos brasileiros na Bolsa de Nova York

TRES EMISSÕES VÃO SER RETIRADAS AMANHÃ

NOVA YORK, 26 (U.P.) — Informa-se que serão retirados da Bolsa na proxima sexta-feira, dia 28, tres titulos brasileiros não visados.

As emissões abrangem o emprestimo ouro do Estado do Maranhão a 7% feito em 1928 e a vencer em primeiro de novembro de 1938, o emprestimo consolidado ouro do Estado do Paraná, a 7%, a vencer em 15 de março de 1938, e o do Estado do Rio, a 6%, cujo vencimento seria em primeiro de janeiro de 1939.

Estes titulos estão sujeitos ás estipulações do plano brasileiro de ajuste de debito.

A oferta feita pelo Brasil a 1º de janeiro de 1944 preve a satisfação dos titulos sob dois planos, cujo prazo expira em 31 de dezembro de 1945, e se os titulos não estiverem depositados até essa data os portadores serão dados como tendo aceito o plano.

Organização Taquigráfica Brasileira

Realizar-se-ão dia 29, no Departamento de Ensino da sileira (Ex-Federação Taquigrafica Brasileira), os exames finais de taquigrafia referentes ao ano letivo de 1945.

Nos mencionados exames poderão inscrever-se não só alunos daquela entidade tecnica como, ainda, de qualquer escola, independentemente do sistema praticado.

PROLAR

O SIMBOLO DA SEGURANÇA ECONOMICA

Sociedade Imobiliária com Sorteios Mensais

RESULTADOS DOS SORTEIOS

REALIZADOS EM DEZEMBRO DE 1945

SERIE "A" Premios	Valor em Cr$	SERIE "B" Premios	Valor em Cr$	SERIE "C" Premios	Valor em Cr$
1.º SPG	10.000,00	1.º WIA	15.000,00	1.º OEG	20.000,00
2.º ZPL	500,00	2.º QED	1.500,00	2.º GKB	4.000,00
3.º LLB	500,00	3.º PTI	1.500,00	3.º EQY	4.000,00
4.º VLW	500,00	4.º LXX	1.500,00	4.º MRY	4.000,00
5.º HDL	500,00	5.º YBF	1.500,00	5.º SQF	4.000,00

Premios no valor de Cr$ 200,00	Premios no valor de Cr$ 500,00	Premios no valor de Cr$ 800,00
SGP ZLP LBL VWL HLD	WAI QDE PIT XLX YFB	OGE GBK EYQ MYR SFQ
PGS PLZ BLL LWV DLH	IAW EDQ TIP XXL BFY	EGO KBG QYE RYM QFS
PSG PZL — LVW DNL	IWA EQD TPI — BYF	EOG KGB QEY RMY QSF
GSP LZP — WVL LHD	AWI DQE IPT — FYB	GOE BGK YEQ YMR FSQ
GPS LPZ — WLV LDH	AIW DEQ ITP — FBY	GEO BKG YQE YRM FQS

Os próximos sorteios de janeiro, serão realizados nos dias 24 e 25 ás 15 horas e dia 26 ás 11.30 horas, no auditorio da Empresa á rua Chile, 21 - 3.º andar, ficando, desde já, convidados para assisti-los, o publico em geral e, em particular, os nossos prestamistas.

Inspetor Federal — ALVARÓ VALLE

Sómente o SELO DE QUITAÇÃO torna válido o pagamento da mensalidade.

Convidamos os prestamistas e que estejam em dia com suas mensalidades a receberem seus premios. Na falta de cobrador em domicilio, o pagaménto dévérá ser efetuado á Rua 7 de Setembro, 99 — Tel. 42-3523 ou nas Agencias á Av. Atlantica, 418 — Tel. 47-1260 e Agencia D. Pedro II — Tel. 43-2284.

MATRIZ — RIO DE JANEIRO

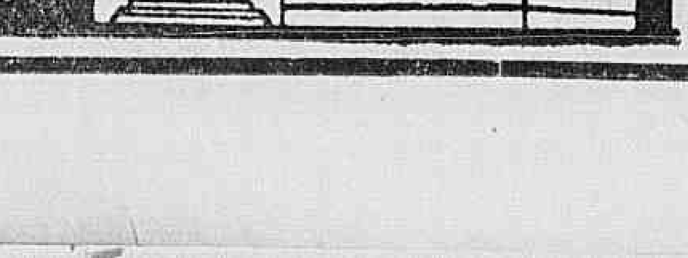

VARIAS

CAIXA DOS EMPREGADOS NO HIPÓDROMO BRASILEEIRO

Renovação da diretoria para o biênio de 146-1947

A Caixa dos Empregados no Hipódromo Brasileiro está convidando todos os sócios quites a se reunirem em assembléia geral ordinária que terá lugar no dia 2 de dezembro corrente. quinta-feira, ás 20 horas, na sede do Sindicato C. V. Rodoviário, á rua Camerino n.º 66 sobrado.

Ordem dodia:Discução e votação do parecer do Conselho Deliberativo sôbre a administração financeira da diretoria que termina o mandato, e eleição e posse de nova diretoria para o biênio de 1946-194.

No caso de não se realizar a assembléia concede para as 20 horas, por falta de número de sócios presents de acôrdo com o artigo 39 dos Estatutos.

* * *

AFASTADOS DO "ENTRAINEMENT"

Em um dos joelhos da egua Morena Clara foram aplicadas pontas de fogo.

Tambem no cavalo Corsario, que terminou bastante manco o percurso da prova em que tomou parte ha uma semana, foram aplicadas pontas de fogo.

Ambos vão tardar a reaparecer em publico.

PARA A REPRODUÇÃO

Para o Estado do Paraná foram embarcadas, ontem, as eguas Modelada e Silenciosa.

As duas antigas pensionistas do entraineur Henrique de Souza vão ingressar numa fazenda de criação, onde serão aproveitadas na reprodução.

* * *

VAI ATUAR EM S. PAULO

Deverá embarcar hoje, com destino á capital bandeirante, o futuroso aprendiz João J. Araujo.

Em Cidade-Jardim, esse profissional dirigirá todos os pensionistas do entraineur, Osvaldo Feijó, que para lá seguiram ontem.

UM CHURRASCO AOS CRONISTAS

O dr. João Borges Filho, predente do Jockey Club Brasileiro, vai homenagear á imprensa turfista, oferecendo aos cronistas de turfe, no proximo dia 6 de janeiro, um churrasco.

Gratos pelo convite.

* * *

OSVALDO ULLOA

O joquei Osvaldo Ulloa, completamente restabelecido, vai

(Conclue na 11ª pag.)

Um presente que agrada...

...o mais refinado bom gôsto

A Ótica Bôa Vista, para melhor servir os seus clientes, equipou-se com o que há de mais moderno e variado em artigos de sua especialidade, aviando com precisão as receitas que lhe são confiadas.

Atendem-se receitas do interior pelo serviço de reembolso postal.
NOME
RUA
CIDADE
ESTADO

OCULOS
NUMONT - Com grau - dourados ou brancos — Cr$ 130,00
ESPORTE dourados ou brancos — vidros verdes americanos — Cr$ 90,00
FUL-VUE Com grau - Cr$ 13,00

OFERTAS EXCLUSIVAS DA

ÓTICA BÔA VISTA LTDA.

Rua da Assembléa, 111 — sobrado — Tel. 22-2804 — Rio
PEÇA CATÁLOGO SEM COMPROMISSO

OBV-1 POPULAR

MAYSFINO

produtos de alta classe, deseja a seus amigos e fregueses um feliz e próspero Ano Novo e agradece a preferencia dispensada.

J. SANTOS

RUA MAIA DE LACERDA, 169

Telefones : 32-0210

TURFE   ESPORTES

TUPI, por Helium e Porcelana, criação do saudoso Antenor Lara Campos e propriedade dos srs. Carlos Mendes Campos e Stanley Hime, seguro por seus proprietarios depois de levantar em empolgante final o Classico "José Calmon". O valente 4 anos foi admiravelmente dirigido por Luis Rigoni e está aos cuidados do compositor Gonçalino Feijó.

"HAI" QUE FISCALIZAR

INAH DE MORAES

A fase é de trabalho, remodelação e moralização. E' isso o que, por ora pelo menos, estamos constatando com a nova diretoria do Jockey Club, e só podemos desejar ardentemente que assim continui, e tambem devemos auxiliá-la com as nossas criticas e com idéias e planos que possam ser aproveitaveis. Devemos colaborar com ela para o progresso e a moralização do turfe. Seguindo essa norma venho hoje expor uma situação que está exigindo a mais pronta e energica providencia. Quero falar da falta de fiscalização da Vila Hipica, do Tatersal e dos cavalariços, falta de fiscalização essa que está acarretando serios prejuizos morais e materiais.

Por falta de policiamento o jogo da "rondinha", vulgo "trick" tem o seu quartel general instalado em terrenos do Jockey Club, com setores espalhados por todos os cantos da Vila Hipica, Tatersal e adjacencias. Os cavalariços se reunem de dia e de noite para jogar. Deixar de comer pra botar o dinheiro no tal jogo. E jogam nas cocheiras do Valdemar, do Feijó, do Paulo Rosa e outras. (Quero acreditar que esses tratadores reclamam mas não conseguem vencer os cavalariços.) E jogam á 1 hora da tarde lá nas cocheiras de madeira atrás da estrumeira grande, e jogam de noite, no capim ali na entrada do Tatersal, na beirada da Lagôa, com uma vela para clarear e um jornal servindo de mesa. Por mais de uma vez a propria policia deu em cima deles, pilhando-os em flagrante e carregando com tudo para o distrito, mas infelizmente houve um "anjo bom" para interceder e fazer com que todos fossem soltos na mesma hora...

E ainda pela falta de fiscalização acontece que portas de boxes são maldosamente abertas e os cavalos soltos. Cornelio Ferreira por duas vezes foi encontrar animais seus, pela manhã, lá no padock. O Zezéco, que tem seus boxes nas cocheiras de madeira veio tambem encontrar um cavalo seu na Vila Hipica e machucado. Francisco Tourinho e João do Fumo, ante-ontem ainda, tambem foram vitimas da mesma brincadeira de mau gosto.

E ha mais: na semana passada atacaram o laboratorio do dr. Aldo Rangel que é instalado **bem no centro da Vila** Hipica! Atiraram pela janela um grande pau de cerca que foi quebrar a pedra marmore da pia e que por um triz não espatifou o seu microscopio!

E ultimamente andam até transformando aquelas cocheiras novas, de madeira, ali perto do hospital, em verdadeiro Mangue...

Por todas essas coisas verifica-se que ha a mais completa falta de fiscalização nessas dependencias do Jockey Club. E' urgente que se tome uma providencia nesse sentido, pois tais coisas não falam, em absoluto, a favor do Jockey Club, muito pelo contrario.

NÃO SE ESQUEÇA

HOJE

CAIXA REGULADORA DE EMPRESTIMOS — Será feito hoje, das 12 ás 17 horas o pagamento das seguintes propostas de emprestimos comuns, matriculas ns.: 15624 — 27695 — 22324 — 7211 — 13448
20976 — 403 — 22666 — 27730
9210 — 9392 — 16802 — 27188
22571 — 3792 — 14049 — 13280
13039 — 21202 — 26530 — 23785
2376 — 7727 — 5574 — 22733
5741 — 16633 — 9135 — 23582
20689 — 30908 — 29203 — 2185
21185 — 2874 — 12563 — 9401
41357 — 30568 — 19892 — 3935
30693 — 5445 — 15011 — 4128
12460 — 17296 — 29841 — 28123
2044 — 4402 — 20421 — 2522

Serão pagas tambem as propostas já anunciadas neste mês e não recebidas.

AVISO — Serão canceladas as propostas que tenham sido publicadas neste mês e não forem recebidas até o dia 20 das 9 ás 11 horas.

FEIRAS LIVRES — Rua Benedito Hipolito — Rua Silva Rabelo — Largo da Penha — Rua Campos Sales — Rua Filgueiras Lima — Rua Junqueira — Praça Almirante Baltazar — Praça Cardial Arcoverde — Avenida Ataulfo de Paiva — Praça Progresso e rua Laura de Araujo.

FARMACIAS DE PLANTÃO — L. da Carioca 10-12 — Visc. Rio Branco 31 — Av. Salvador de Sá 179 — Catumbi 67 — Aristides Lobo 228 — Haddock Lobo 123-B — Machado Coelho 174 — Joaquim Palhares 721 — Catete 352 — Laranjeiras 384 — Bento Lisboa 92 — Lapa 35 — Ipiranga 65 — São João Batista 14 — Jardim Botanico 697 — Vol. Patria 244 — Passagem 92 — Av. Ataulfo de Paiva 102-A — Real Grandeza 313 — Mar. Cantuaria 106 — Teixeira de Melo 42 — Visc. Pirajá 338 e 538 — Av. N. S. Copacabana 1.130-A — Fernando Mendes 45 — Joaquim Nabuco 14 — Siqueira Campos 119-A — S. Luis Gonzaga 66 — Bela 854 e 78 — Figueira de Melo 872 — Largo Pedregulho 4 — Conde Bonfim 436 e 832 — S. Fco. Xavier 268 e 993 — Oito de Dezembro 40-A — Av. 28 Setembro 236 — Maxwell 368-A — Barão de Mesquita 590 e 986 — Itabaiana 3-A — Licinio Cardoso 261 — 24 de Maio 1005 — Lino Teixeira 283 — Carolina Meier 12-A — José dos Reis 45 — Av. Suburbana 7846 — Clarimundo de Melo 9 — Assis Carneiro 20 — Dias da Cruz 616 — Av. João Ribeiro 1-A — Alvaro Miranda 451 — Arquias Cordeiro 629 — Estr. Mons. Felix 936 — Estr. Vicente Carvalho 29 — Topazios 71 — Nerval de Gouveia 435 — Capitão Menezes 4 — Maria Passos 114 — Av. Automovel Clube 2884 — Estr. Otaviano 280 — João Vicente 667 — Carolina Machado 974, 1556 e 1460 — Padre Nobrega 400 — Estr. Mar. Rangel 528 — João Vicente 55 — Av. Suburbana 10496 — Coronel Rangel 450-A — Pça. Quintino Bocaiuva 16 — Maria Freitas 24 — Siriei 8-B — Pça. das Nações 42 — Cardoso de Morais 96 — Uranos 962 — Vinte Três de Agosto 36 — Etelvina 9 — Angelica Mota 23 — Bulhões Marcial 51 — Itabira 89 — Quito 385 — Estr. Vicente Carvalho 1604 — Av. Nova York 150 — Av. Geremario Dantas 1469 — Candido Benicio 4152 — Estrada da Taquara 392 — Japaratuba 1581 — Albino Paiva 195 — Av. Sta. Cruz 492 — Maranguá 4-B — Pereira da Rocha 37 — Estr. Engenho Novo 15 — Coronel Agostinho 45 — Felipe Cardoso 27 e Lopes Moura 66.

PAGAMENTOS NO TESOURO — Na pagadoria do Tesouro Nacional serão pagas, hoje, 27, as seguintes folhas do 6º dia util:

Aposentados do Ministerio da Educação, 4701 a 4078.

Salario-familia 5.001 a 5.006.

NOTA — Os pagamentos efetuados serão acrescidos do "abono provisorio" correspondente a um mês de vencimentos, excetuado o relativo salario-familia.

Dr. Paulo Perissé
Varizes — Intestinos — Reto e Anus
Hemorroidas sem operação
Av. Rio Branco, 108 - 10.º s/1013 - Ed. Martinelli
Consultas diariamente das 13 ás 16 — Hora marcada: Fone: 28-4531

DR. CLOVIS DE ALMEIDA
ESPECIALIZADO EM DOENÇAS DOS ORGÃOS GENITAIS
Diariamente das 10 horas em diante
Rua Bento Lisboa, 24
TELEFONE: 25-0802

VARIAS

(Conclusão da 10ª pag.)

reaparecer em publico, nas proximas reuniões.

O festejado bridão chileno tem varios compromissos para sabado e domingo.

SÃO DE CORRIDAS

a) — aprovar a tabela de distâncias para o mês de janeiro de 1946;

b) — fixar de 1 a 20 de janeiro próximo, o prazo para a renovação do cartão de frequência de proprietários e das matrículas, dos profissionais do turf;

c) — limitar em 90 o número de tratadores para a temporada de 1946;

d) — aprovar a tabela de taxas e contribuições para vigorar no ano de 1946, bem como, as dotações dos prêmios comuns para o primeiro trimestre do mesmo ano;

e) — chamar a atenção dos tratadores, cujos cavalariços estejam sob a sua responsabilidade, para o dispôsto do artigo 56 do Código de Corridas, cuja redação é a seguinte:

"o cavalariço é obrigado a apresentar-se em dias de corridas inteiramente barbeado e trajado decentemente, com as calças de montaria de brim cáqui, sapatos e perneiras de couro, paletó de brim cáqui ou de casimira, com braçadeiras das cores do proprietário do animal a seu cargo, gravata branca de equitação e casquete inglesa";

f) — permitir novamente a inscrição do animal Seresteiro e chamar a atenção do tratador de Fulminar, sôbre a indocilidade do mesmo animal;

g) — chamar á secretaria, quinta-feira, ás 17 horas, os jóqueis Justiniano Mesquita e Emigdio Castillo;

h) — registar nos assentamentos do tratador Gonçalino Feijó, para orientação em casos futuros, a diversidade de performance da égua Prima Dona;

i) — deixar de punir o jóquei José Portilho, pilôto do cavalo Itan II, por ter reconhecido a Comissão, tratar-se de movimento espontâneo do animal;

j) — de acôrdo com a proposta do starter, suspender por duas corridas o jóquei José Martins, pilôto da égua Vontade, por infração do § 1.º do artigo 151 do Código (dificultar a partida);

k) — suspender por oito corridas o aprendiz Guilherme Gremo Jor., pilôto do animal Espeto, por infração do artigo 155 do Código (prejudicar os competidores);

l) — suspender por uma corrida os aprendizes Reduzino de Freitas Filho, Pedro Coelho e os jóqueis José Martins, Olivio Macedo e Luis Rigoni, pilotos dos animais ururipe, Balão Chocolate, Gran Golero, Day e Tupi, por infração do artigo 155 do Código (Prejudicar os competidores);

m) — multar em Cr$ 100,00 os tratadores Jorge Burloni, Julio Carrapito e Manoel Rafael, o primeiro por infração da alínea E do artigo 44 (não ter apresentado a farda do proprietário do animal Tango) e os 2 últimos por infração do § 5.º do artigo 84 do Código (não terem apresentados os compromissos de montarias para os animais Tam Tam e Lord);

n) — multar em Cr$ 200,00 o aprendiz Adão Ribas e o jóquei José Martins, pilotos dos animais Iva e Trovão, por infração do artigo 156 do Código (desvio de linha);

o) — multar em Cr$ 200,00 os jóqueis Osvaldo Fernandes, Justiniano Mesquita, e ainda o aprendiz Adão Ribas, pilotos dos animais Nada Mais, Amóra e Êbulo, por infração do artigo 158 do Código (não terem comunicado a Comissão os partidos sofridos durante a disputa do 6.º páreo da reunião do dia 22);

p) — ordenar o pagamento dos prêmios das reuniões de 15 a 16 do corrente.

Assunção F. C. x Silvio Ramos F. C.

DERROTADO OS "GIGANTES DE BOTAFOGO" POR 2 A 1

Foi grandemente disputada a partida programada entre os fortes conjuntos do Assunção F. Clube e do Silvio Ramos F. Clube em prosseguimento do campeonato promovido pela L. A.S.E. agremiação a que se acham filiados os clubes do esporte menor da zona sul da cidade.

Após renhida partida, levou a melhor o famoso esquadrão dos "mineiros" pela contagem minima de 2 a 1, conseguindo dessa forma derrotar um dos mais fortes conjuntos que tem pisado o gramado do Carioca E. Clube, campo oficial da L.A.S.E.

O Silvio Ramos F. C., com essa vitoria demonstrou o seu grande desejo em conseguir o cetro de campeão, muito embora, o seu adversario de domingo passado ser ainda o mais cotado para tão almejado titulo.

Do quadro vencedor, todos se destacaram, sobressaindo-se Antoninho, Hezio, Orbino e Geraldo que arrancaram muitos aplausos da enorme assistencia que compareceu a essa brilhante pugna esportiva, pela firmeza e técnica de suas jogadas.

A maior revelação, no entanto, foi do guardião Rodolfo, do Silvio Ramos F. C., que em impressionantes "caidas" conseguiu defender galhardamente o arco que lhe tinha sido confiado, fazendo continuadamente vibrar a "torcida" dos "mineiros" com a sua impecavel segurança e perfeito golpe de vista. Foi, sem dúvida, Rodolfo com a ajuda de Antoninho e Hezio, os asseguradores da vitoria do Silvio Ramos F. C.

As chegadas de domingo

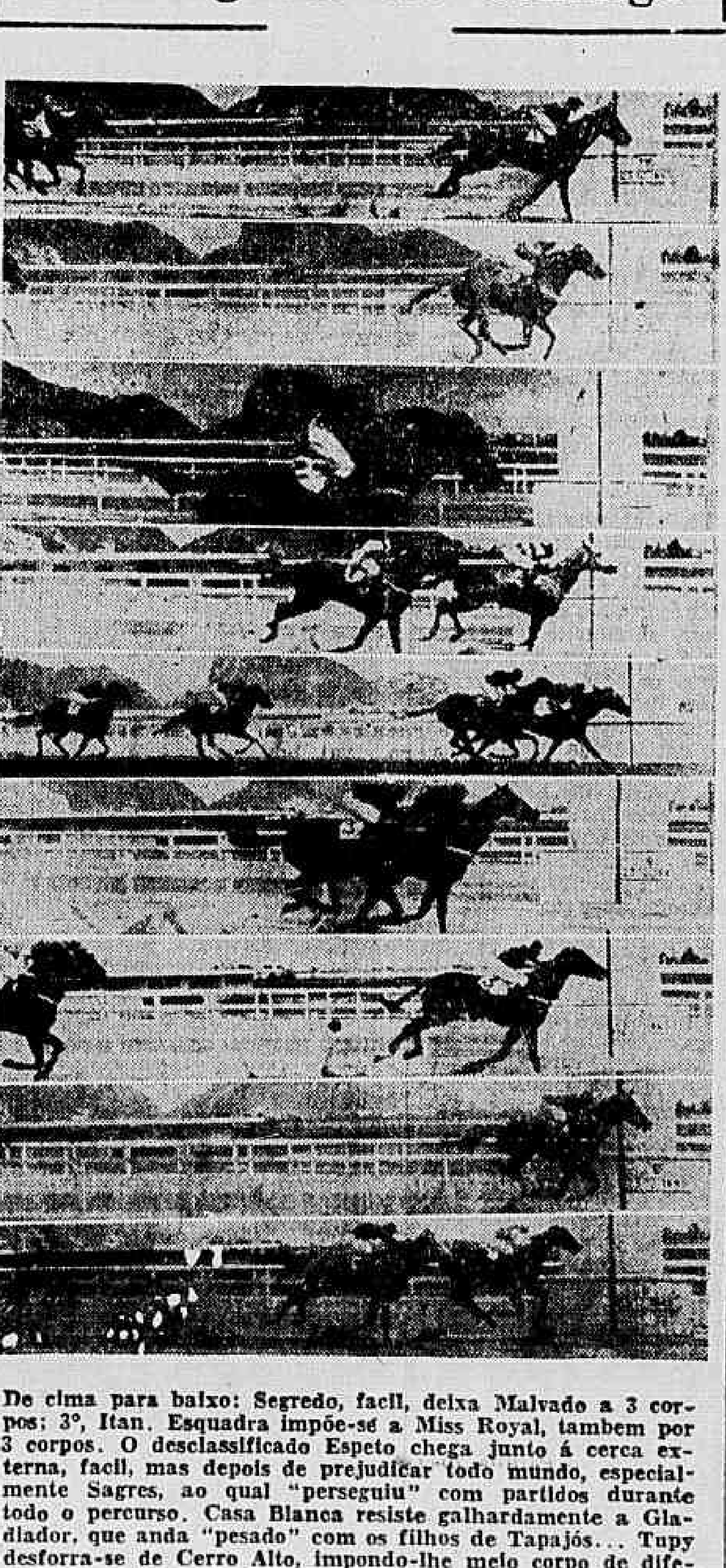

De cima para baixo: Segredo, facil, deixa Malvado a 3 corpos; 3º, Itan. Esquadra impõe-se a Miss Royal, tambem por 3 corpos. O desclassificado Espeto chega junto á cerca externa, facil, mas depois de prejudicar todo mundo, especialmente Sagres, ao qual "perseguiu" com partidos durante todo o percurso. Casa Blanca resiste galhardamente a Gladiador, que anda "pesado" com os filhos de Tapajós... Tupy desforra-se de Cerro Alto, impondo-lhe meio corpo de diferença em cima da taboa; em 3º, Hipérbole. Admiravelmente dirigida por Geraldo Costa, Gualicha resiste á violenta atropelada de Foguete, que lhe ficou a pescoço. Valdemiro de Andrade obtem sua 3ª vitoria, pilotando Chantel que dominou por dois corpos e meio, o covarde Corsario. Trovão, de galope; o 2º não aparece. Taquemão quebra um "record" que Bolichero conservou por uns 15 anos, livrando um corpo sobre Vontade, numa milha em 100" cravados — 99 4/5 marcaram muitos.

JOE LOUIS, NO CINEMA — Los Angeles, Calif. — Joe Louis, campeão mundial de box, em seu primeiro dia no set, discutindo seu papel com Tommy Harmon, astro de futebol e heroi da guerra. A mulher de Harman, Elise Knox, tem o principal papel no filme sobre box, agora iniciado pela Monogram. (Foto I.N.P. Especial para o D.C.)

HOTEL BALNEARIO CASSINO
ICARAÍ
COMPRA DE "TICKET" NO GRILL DO ICARAÍ
No Rio — Edif. São Borja, 12.º s/ 1204 FONES: 22-2046 e 22-5543

VAI ABRIR UM CRÉDITO?
Compre todos os artigos que precisar em 500 casas comerciais, sem aumento de preços!
SISTEMA BOMVIVER
EDIFÍCIO ODEON 1.º and. • CINELÂNDIA • Tel. 42-6984

REQUISITADOS TEIXEIRINHA E LUIZ

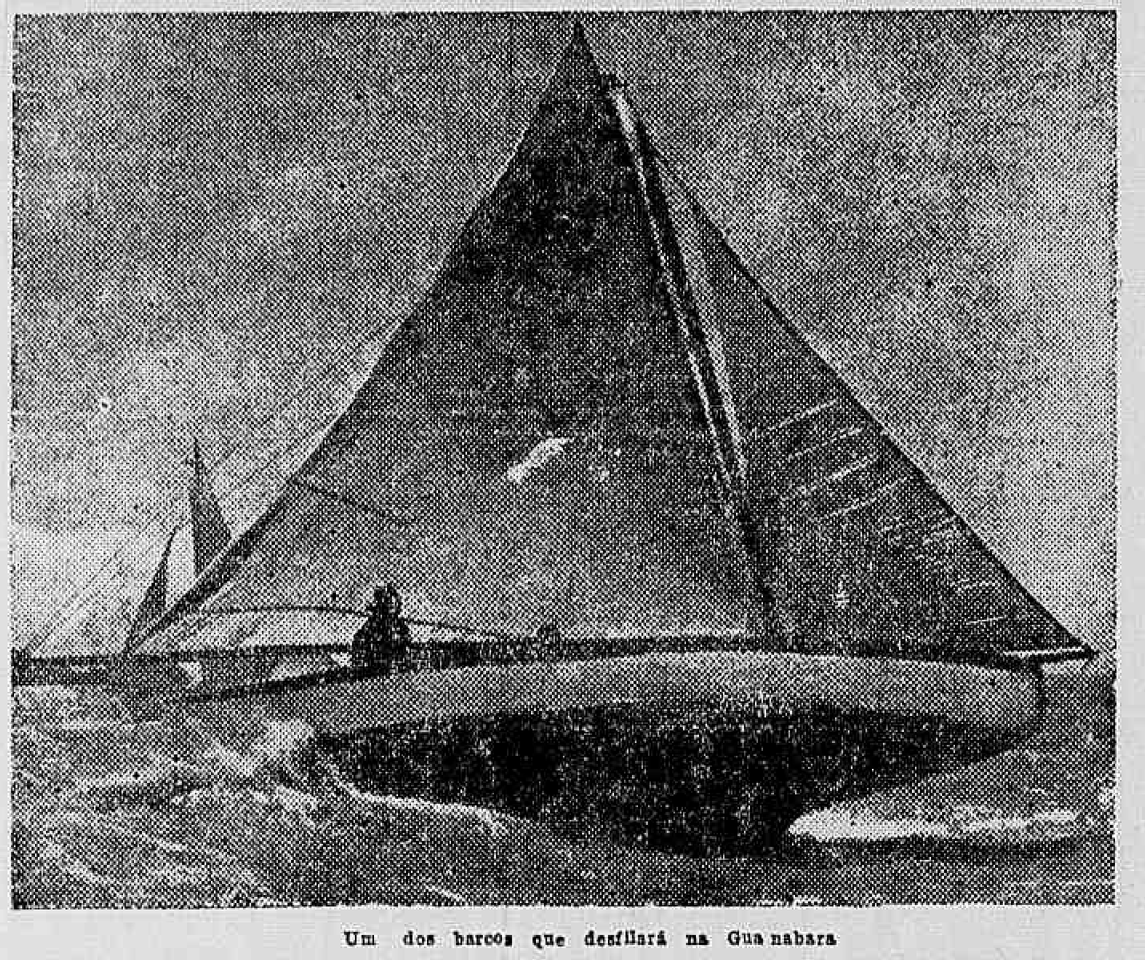

Um dos barcos que desfilará na Guanabara

RELAÇÃO DOS JOGADORES QUE IRÃO A MONTEVIDÉU - CIRO ARANHA NA CHEFIA DA EMBAIXADA

Em sua reunião de ontem, o Conselho Técnico de Football resolveu, depois de tomar conhecimento dos relatorios técnico e medico, dispensar os guardiães Barbosa e Oberdan e requisitar o guardião Luiz Moura, do Flamengo, e Antonio Teixeira (Teixeirinha), do São Paulo. Participaram dos trabalhos o preparador Flavio Costa e o medico, dr. Amilcar Giffoni. São os seguintes, pois, os jogadores integrantes da delegação brasileira: guardiães: Luiz e Ari; zagueiros: Domingos, Newton, Norival e Augusto; medios: Procopio, Ivan, Rui, Danilo, Jaime e Aleixo; dianteiros: Tesourinha, Lima, Zizinho, Lelé, Heleno, Leonidas, Ademir, Jair, Chico e Teixeirinha.

CIRO ARANHA

Está quase constituida a chefia da delegação que irá a Montevidéu e Buenos Aires disputar a "Taça Rio Branco" e o Campeonato Sul-Americano, respectivamente.

Tendo o sr. Ademar Bebiano recusado o convite que lhe foi feito pela C.B.D. para presidir a delegação, foi essa função entregue ao sr. Ciro Aranha que assim, chefiará a comitiva brasileira naqueles dois paises. Os delegados brasileiros ao Congresso Sul-americano serão os srs. Celio de Barros e José Ferreira Keffer, delegado do Conselho Técnico de Football o dr. Castelo Branco e, como convidado de honra, o sr. Antonio Feliciano, presidente da Federação Paulista de Football. O jornalista Lourival Dallier Pereira será o tesoureiro, seguindo, ainda, o preparador Flavio Costa, o dr. Amilcar Giffoni, um roupeiro, vinte e dois jogadores, o arbitro Mario Viana e dois cronistas esportivos.

Aprovados os estatutos do River

A Federação Metropolitana de Futebol aprovou, ontem, os estatutos do River, gremio pertencente á 2.ª categoria.

PONTOS DE VISTA

A chefia da nossa delegação

Foi escolhido para chefiar a embaixada brasileira ao sul-americano de Buenos Aires e aos outros compromissos internacionais, o nome de Ciro Aranha. Poucas vezes se terá acertado tão bem com a figura indispensavel a manter a ordem e a disciplina dos nossos cracks.

As nossas delegações, até agora, têm pecado pela base. Os chefes que passaram pelas varias viagens que o Brasil fez, ora erravam por absoluta falta de experiencia, ora, homens de bom coração, mas falhos de energia que não serviam para o posto que ocupavam.

De uns tempos para cá, no entanto, tem se cogitado com mais apuro dessa parte aliás uma das mais importantes, das delegações nacionais. E já no sul-americano de Santiago, vimos a figur ade João Lira Filho, doublé de dirigente e de diplomata que soube manter a disciplina durante todo o transcurso do campeonato.

• • •

Irá agora Ciro Aranha chefiando nossa turma. E' totalmente desnecessario dizer aqui quem é Ciro Aranha uma vez que o esporte brasileiro e especialmente o carioca, muito devem a esse esforçado desportista.

Sua folha corrida em favor de um melhor nivel esportivo é grande. E inestimaveis são os serviços prestados ao clube de suas preferencias, o C.R. Vasco da Gama, que devido ao seu esforço entusiastico — pois ele é o "condutor", o "chefe de trem" do Expresso da Vitoria — sagrou-se este ano campeão carioca de futebol.

• • •

Os outros cargos da chefia de nossa delegação atingiram tambem a nomes dos mais brilhantes do nosso meio esportivo. Celio de Barros, José Pereira Keffer, Castelo Branco e como convidados de honra o dr. Antonio Feliciano, são, todos eles, figuras de projeção e que poderão dar á nossa embaixada um maior brilho.

• • •

A recusa de Ademar Bebiano em chefiar a nossa turma deu lugar a que se convidasse Ciro Aranha. No entanto, o primeiro nome lembrado poderia ser o do paredro vascaino, uma vez que, tanto quanto o presidente do Botafogo, estava ele indicado para o posto.

Falta agora apenas a parte técnica. Mas dessa nós já tivemos uma amostra aqui em São Januario. E com boa vontade e sobretudo disciplina, poderemos fazer em nossos proximos compromissos internacionais uma bela figura

PAULO MEDEIROS

DESFILE DE IATES NA BAÍA DE GUANABARA

INTERESSANTE INICIATIVA DA F. DE VELA E MOTOR

A Federação Metropolitana de Vela e Motor vêm de realizar com a participação de 55 concorrentes, uma sensacional competição noturna de iatismo. Foram percorridas 26 milhas aproximadamente, tendo o certame registado um desenvolvimento dos mais empolgantes.

Abaixo damos os resultados gerais:

1.º — Seis Metros — "Iolanda" — Roberto Fineberg, I. C. R. J.
2.º — Star — "Peralta" — Ernani Simões, I. C. R. J.
3.º — Star — "Bruxa" — João José Bracony, I. C. R. J.
4.º — Star — "Centauro" — Oton Dias, I. C. R. J.
5.º — Star — "Zombie" — Paulo Machado, I. C. R. J.
6.º — "Foguete" — Carlos Amelio Figueiredo, I. C. R. J.
7.º — Star — "Enif" — Darko de Matos, I. C.R. J.
8.º — Seis Metros — "Gonda" — H. Hinden, R. I. C.
9.º — Sharpie — "Donald" — A Souza, C. R. G.
10.º — Sharpie — "Papaventos" — J. L. Pimentel Duarte, C. R. G.
11.º — Star — "Zip" — Anchyses Carneiro Lopes, I. C. R. J.
12.º — Star — "Bonne-Chance" — J. Cassinelli, I. C. R. J.
13.º — Star — "Chulipa" — Roberto L. Pereira, I. C. R. J.
14.º — Star — "Tucano" — Andral Braga, I. C. R. J.
15.º — Star — "Beleza" — Pierce Archer, III, I. C. R. J.

João de Souza Mendes Sagrou-se Campeão Carioca de Xadrez

Vem de finalizar o Campeonato Individual de Xadrez, sagrando-se vencedor o sr. João de Souza Mandes, que empatou a primeira colocação com o renomado mestre internacional Erick Eliskases e o vice-campeão Luiz Gentil.

A grande competição, realizada sob os auspicios da Federação Metropolitana de Xadrez, despertou muito entusiasmo sendo o seguinte o resultado geral:

1.º lugar — Dr. João de Souza Mendes — campeão e Erich Eliskases (hors concurs) — 11 1/2 pontos; 2.º lugar — Luiz Gentil — vice-campeão — 9 pontos; 3.º lugar — Dr. José Tiago Mangini e Nelson Dantas — 8 pontos; 4.º lugar — Arnaldo Vasconcelos — 7 1/2 pontos; 5.º lugar — Dr. Osvaldo Cruz Filho e major Luiz Liguori Teixeira — 7 pontos; 6.º lugar — Alberto Teofilo — 5 1/2 pontos; 7.º lugar — major Edmundo Gastão da Cunha; 5 pontos; 8.º lugar — major Sabino Ribeiro Junior — 4 1/2 pontos; 9.º lugar — Fernando Vasconcelos — 4 pontos; 10.º lugar — dr. Antonio da Silva — 2 pontos; 11.º lugar — Felix Senemfeld — 1/2.

O Rosario Central estréia hoje na Paulicéia

CONTRA O SÃO PAULO F. C.

Está anunciado para hoje na paulicéia a estréia do Rosario Central. Este gremio, que disputa o Campeonato Argentino de Football, enfrentará o São Paulo F. C., clube promotor da temporada do quadro argentino no Brasil.

De acordo com os entendimentos estabelecidos, o Rosario do qual faz parte o arqueiro Ricardo — campeão sul-americano de 1945 — após jogar na capital bandeirante exibir-se-á em Belo Horizonte.

ADVOCACIA TRABALHISTA
NAPOLEAO FONYAT
Ex Presidente de Junta
Carmo 65 4.º 43-818

Diario Carioca
esporte

Ano XVIII Rio de Janeiro, 27 de Dezembro de 1945 N.º 5.373

EXAMES VESTIBULARES NA ESCOLA NACIONAL DE EDUCAÇÃO FÍSICA

De 2 de janeiro a 10 de fevereiro de 1946 estarão abertas as inscrições para os exames vestibulares da Escola Nacional de Educação Fisica.

O candidato ao exame vestibular de qualquer dos cursos da Escola Nacional de Educação Fisica e Desportos, exceptuando o de Técnica Desportiva, instruirá o seu requerimento com os seguintes documentos:

a) certidão em original que prove ter 18 anos (completos na data da inscrição ou por completar em 30 de junho) e menos de 30 anos de idade ou no maximo, 40 anos, para o curso de medicina aplicada á educação fisica e aos desportos;

b) atestado de bons antecedentes pessoais e sociais;

c) atestado de vacina antivariolica recente;

d) prova de identidade;

e) atestado de sanidade fisica e mental;

f) prova de que está em dia com as obrigações relativas ao serviço militar;

g) recibo de pagamento da taxa de inscrição;

h) 4 fotographias de 3 x 4 cm.

SORTEADO O CRONISTA

Seguindo o criterio estabelecido por ocasião do ultimo campeonato sul-americano, a C. B. D., por intermédio da sua Comissão de Imprensa e Propaganda, composta dos confrades Antonio Cordeiro, José Scassa e Lourival D. Pereira, fez proceder ontem, o sorteio de um cronista para participar da delegação brasileira. O referido sorteio abrangeu doze dos cronistas credenciados áquela entidade, tendo sido contemplado o jovem José Luis da Silva Pinto, representante da "Tribuna Popular". Convidado pela Confederação, participará da delegação, tambem, o colega Ari Silva, redator dos Diarios Associados de São Paulo e presidente da Associação dos Cronistas Esportivos de São Paulo.

Rubem Dinard pleiteia sua volta

Na 8.ª Vara Civel entrou segunda-feira p. p., dia 24, uma ação movida pelo dr. Rubem Dinard contra o Fluminense F. C. Na referida ação, o esportista pleiteia sua reinclusão no quadro social do gremio tricolor e no Conselho Deliberativo do mesmo, do qual fazia parte.

E advogado do dr. Rubem Dinard, o dr. Augusto Sussekind de Morais Rego.

Se os vascainos ouvissem a opinião dos Argentinos sôbre Ademir...

QUANDO O REPORTER ENCONTRA DIFICULDADES PARA CUMPRIR A SUA MISSÃO

Para o reporter incumbido de uma missão todo o seu trabalho torna-se dificil quando encontra pela frente individuos mal dispostos e aborrecidos por qualquer circunstancia. Há o entrave e há o obstaculo para desempenhar satisfatoriamente o seu labor. Imaginem os leitores a dificuldade em se penetrar num vestiario onde estão alojados cerca de 20 atletas, furiosos, exaltados e por demais zangados por uma derrota surgida cinco minutos antes. Foi justamente esta dificuldade que encontramos ao tentar ingressar na dependencia reservada aos "scratchmen" argentinos, quando da realização da peleja decisiva da "Copa Roca". A balburdia era imensa.

Stabile, o grande técnico argentino, pronto para entrar no chuveiro pedia calma aos seus jogadores, que em palavras entrecortadas de lamurias, acusavam acremente Procopio, Ademir e... a falta de chance. Por certo o mais atingido pelas frases duras em castelhano foi o nosso veterano Zezé Procopio e em seguida Ademir por ser causador involuntario da fratura do pé de Bataglieru. Os vascainos ficariam bem aborrecidos se ouvissem a opinião dos jogadores argentinos sobre o seu idolo... Stabile mais calmo, teve o ensejo de frisar dever a derrota á "mala suerte", acentuando que se no primeiro tempo os brasileiros foram superiores, na etapa final os argentinos foram mais positivos, acreditando até na vitoria dos seus patricios quando faltavam 10 minutos para o encerramento da contenda.

Foram palavras repassadas de emoção que registamos para mostrar o contraste da sua atitude com a "cracks" portenhos. Estes, desabafando o seu amargor com a perda da "Copa Roca", usaram, conforme dissemos acima, de palavras menos gentis com referencia a Procopio, Ademir e Mario Viana, este ultimo para não fugir á regra.

A nossa reportagem, que nada de pratico conseguiu fazer devido ao mal estar reinante no vestiario, ainda poude apreciar a turma argentina se dirigindo para os chuveiros, sequiosos da ducha fria capaz de arrefecer-lhes toda a sua exaltação. Retiramo-nos antes de ouvir o encarregado da porta nos aconselhando o afastamento imediato a fim de evitar maiores aborrecimentos...

Surpreendente a Festa Infantil realizada pela Prefeitura na Quinta da Bôa Vista

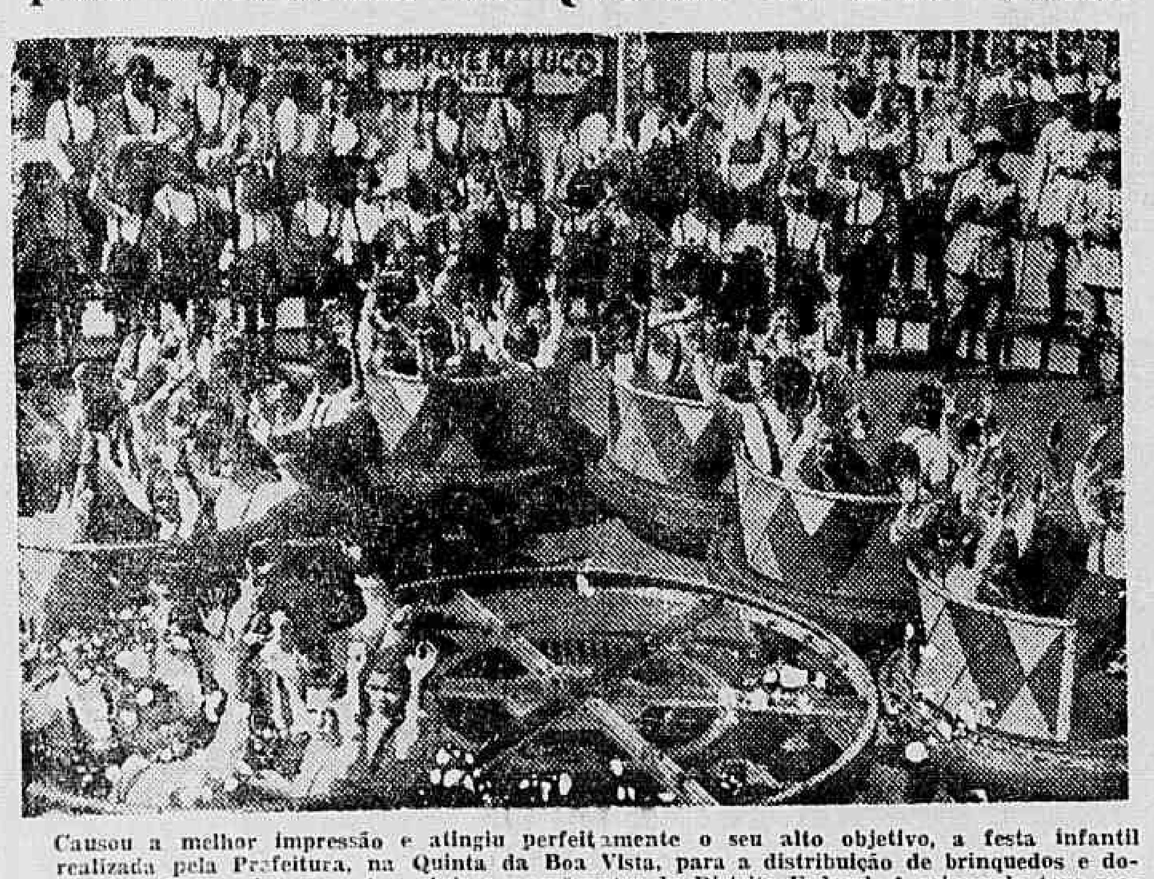

Causou a melhor impressão e atingiu perfeitamente o seu alto objetivo, a festa infantil realizada pela Prefeitura, na Quinta da Boa Vista, para a distribuição de brinquedos e doces ás crianças internas dos abrigos e orfanatos do Distrito Federal. A criançada teve momentos de verdadeiro encantamento e felicidade, nos magnificos aparelhos do maravilhoso Parque Shanghai, que, com o Jardim Zoologico, tambem franqueado ás crianças, forma um conjunto de grande beleza na Quinta da Boa Vista, proporcionando momentos de recreio e educação aos seus frequentadores. A petizada teve ocasião de utilizar todos os aparelhos daquele grande Parque e de visitar as varias seções do Jardim Zoologico, apreciando a enorme coleção de bichos que a Prefeitura ali instalou. A fotografia acima é um aspecto dessa festa, que deixou saudades á petizada. Ai vemos um grupo de crianças disputando um dos aparelhos do Parque Shanghai.

SEGUIU PARA LIMA O TIME DE FUTEBOL DO BOTAFOGO — Partiu, ontem, para Corumbá, em avião da Panair do Brasil, em viagem especial, dali prosseguindo até Lima, pela Panagra, a delegação de futebol enviada pelo Botafogo de Futebol e Regatas, a fim de disputar jogos com os clubes peruanos Atletico Chalaco, Desportivo Municipal, Universitario e Aliança. A representação do vice-campeão carioca seguiu assim constituida: chefe dr. Jair Tovar; técnico, Bengala; jogadores: Jurandir, Osvaldo, Laranjeira, Gerson, Narcy, Papeti, Spinelli, Cid, Negrinhão, Lula, Tovar, Otavio, Limoeiro, Franquito, Fraga, Osvaldo e Isaltino. Kanela partilha as responsabilidades técnicas com Bengala. A estréia do Botafogo em campos do Perú verificar-se-á domingo proximo quando enfrentará o Chalaco, no Estadio Municipal de Lima